



**Związek Gmin i Powiatów
Kanału Elbląskiego
i Pojezierza Ławskiego**

Strategia Rozwoju

Obszaru Kanału Elbląskiego na lata 2021-2030



Ostróda, sierpień 2021

Spis treści:

1. WPROWADZENIE	4
1.1. STRATEGIA JAKO DEKLARACJA WSPÓŁPRACY	4
1.2. KANAŁ ELBLĄSKI JAKO STRATEGICZNA OŚ ROZWOJU	4
1.3. ZAKRES I METODYKA PRZYGOTOWANIA STRATEGII	6
2. WIZJA ROZWOJU OBSZARU KANAŁU ELBLĄSKIEGO	8
3. DIAGNOZA STRATEGICZNA.....	9
3.1. DEMOGRAFIA	9
3.2. KAPITAŁ LUDZKI I KAPITAŁ SPOŁECZNY	11
3.3. STAN I OCHRONA ŚRODOWISKA	15
3.4. DOSTĘPNOŚĆ KOMUNIKACYJNA	19
3.5. GOSPODARKA.....	23
3.6. FINANSE SAMORZĄDÓW LOKALNYCH	30
4. ANALIZA SWOT	32
5. CELE ROZWOJOWE.....	34
5.1. CEL GŁÓWNY.....	34
5.2. CELE STRATEGICZNE I KIERUNKI DZIAŁAŃ.....	36
CEL STRATEGICZNY 1. MIESZKAŃCY KKE – KOMPETENTNI I PRZEDSIĘBIORCZY.....	36
CEL STRATEGICZNY 2. USŁUGI W KKE – DOSTĘPNE I WYSOKIEJ JAKOŚCI.....	39
CEL STRATEGICZNY 3. GOSPODARKA KKE – INNOWACYJNA I EKOLOGICZNA	42
CEL STRATEGICZNY 4. ŚRODOWISKO PRZYRODNICZE KKE – BEZPIECZNE I WYJĄTKOWE.....	45
CEL STRATEGICZNY 5. INFRASTRUKTURA KKE – NOWOCZESNA I WŁĄCZAJĄCA	47
CEL STRATEGICZNY 6. RELACJE W KKE – BUDUJĄCE ZAUFANIE I SYNERGIĘ	51
ZINTEGROWANE PROJEKTY FLAGOWE	53
6. OBSZARY STRATEGICZNEJ INTERWENCJI	54
6.1. OSI OKREŚLONE W STRATEGII ROZWOJU SPOŁECZNO-GOSPODARCZEGO WARMIŃSKO-MAZURSKIE 2030	54
6.2. OBSZARY STRATEGICZNEJ INTERWENCJI ZWIĄZKU GMIN I POWIATÓW KANAŁU ELBLĄSKIEGO I POJEZIERZA IŁAWSKIEGO.....	55
7. MODEL STRUKTURY FUNKCJONALNO-PRZESTRZENNEJ STRATEGII ROZWOJU OBSZARU KANAŁU ELBLĄSKIEGO WRAZ Z REKOMENDACJAMI W ZAKRESIE KSZTAŁTOWANIA I PROWADZENIA POLITYKI PRZESTRZENNEJ.....	58
7.1. MODEL STRUKTURY FUNKCJONALNO-PRZESTRZENNEJ	58
7.2. REKOMENDACJE – WPROWADZENIE KONTEKSTOWE.....	63
7.3. ZAŁOŻENIA PODSTAWOWE DLA PROWADZENIA POLITYKI PRZESTRZENNEJ ZWIĄZKU GMIN I POWIATÓW KANAŁU ELBLĄSKIEGO I POJEZIERZA IŁAWSKIEGO	64
7.3.1. Oś – Tereny zielone (w uproszczeniu: zieleń, woda, rola).....	65
7.3.2. Oś – Układ podstawowy czyli komunikacja.....	74
7.3.3. Oś – Tereny zurbanizowane zakwalifikowane dla rozwoju gospodarczego i osadniczego. .	77
8. SYSTEM WDRAŻANIA I MONITORINGU STRATEGII	89
8.1. PROCEDURY WDRAŻANIA STRATEGII	89
8.2. MONITORING I EWALUACJA STRATEGII	90
8.3. RAMY FINANSOWE I ŹRÓDŁA FINANSOWANIA	92
9. SPÓJNOŚĆ Z REGIONALNYMI I KRAJOWYMI DOKUMENTAMI STRATEGICZNYMI.....	94
9.1. STRATEGIA NA RZECZ ODPOWIEDZIALNEGO ROZWOJU (SOR)	94
9.2. KRAJOWA STRATEGIA ROZWOJU REGIONALNEGO 2030	95
9.3. STRATEGIA ROZWOJU SPOŁECZNO-GOSPODARCZEGO WOJEWÓDZTWA WARMIŃSKO-MAZURSKIEGO DO ROKU 2030 – WARMIŃSKO-MAZURSKIE 2030.....	96
10. WYKORZYSTANE ŹRÓDŁA	99
11. SPISY	100

SKRÓTY UŻYWANE W DOKUMENCIE:

Skrót	Rozwinięcie
BDL	Bank Danych Lokalnych
EV	Euro Velo
GUS	Główny Urząd Statystyczny
IOB	Instytucje Otoczenia Biznesu
IS	Inteligentne specjalizacje (regionalne)
JST	Jednostka samorządu terytorialnego
HCVF	Lasy o szczególnych walorach przyrodniczych
KPO	Krajowy Plan Odbudowy
KSRR	Krajowa Strategia Rozwoju Regionalnego 2030
KE	Kanał Elbląski
KKE	Kraina Kanału Elbląskiego
LQ	Iloraz Lokalizacji
NGO	Organizacje pozarządowe (ang. Non-Governmental Organisations)
OSI	Obszar strategicznej interwencji
OZE	Odnawialne źródła energii
PGW WP RZGW	Państwowe Gospodarstwo Wodne Wody Polskie Regionalny Zarząd Gospodarki Wodnej
PKD R i I	Polska Klasyfikacja Działalności, sekcja R – działalność związana z kulturą, rozrywką i rekreacją; sekcja I – działalność związana z zakwaterowaniem i usługami gastronomicznymi
PZG WW-M	Plan Zagospodarowania Przestrzennego Województwa Warmińsko-Mazurskiego
PZW	Polski Związek Wędkarski
SROKE	Strategia Rozwoju Obszaru Kanału Elbląskiego
UE	Unia Europejska
W-M	Warmia i Mazury
WTR	Wiśłana Trasa Rowerowa
ZGiPKiPI	Związek Gmin i Powiatów Kanału Elbląskiego i Pojezierza Iławskiego

1. WPROWADZENIE

STRATEGIA JAKO DEKLARACJA WSPÓŁPRACY

Niniejsza Strategia wynika ze współpracy samorządów lokalnych zrzeszonych w Związku Gmin i Powiatów Kanału Elbląskiego i Pojezierza Iławskiego¹, która prowadzić ma do planowania i realizacji wspólnych przedsięwzięć na rzecz rozwoju przedmiotowego obszaru. Zgodnie z zapisami statutu, zadania Związku są określone następująco:

- promocja walorów przyrodniczo-kulturowych Kanału Elbląskiego i jego okolic;
- propagowanie żeglugi śródlądowej i przybrzeżnej;
- propagowanie działań proekologicznych, ochrony środowiska i przyrody;
- wspieranie ochrony i opieki nad zabytkami;
- propagowanie idei i zasad zrównoważonego rozwoju;
- wspieranie turystyki i krajoznawstwa;
- popularyzacja sportów wodnych oraz wypoczynku rodzin, dzieci i młodzieży;
- wspieranie rozwoju lokalnej przedsiębiorczości;
- współpraca ze społecznościami lokalnymi i regionalnymi w kraju i za granicą, realizującymi zadania i cele zbieżne z zadaniami Związku.²

Członkami Związku jest 15 samorządów lokalnych: miasta – Elbląg, Iława, Ostróda, miasta i gminy – Miłomłyn, Morąg, Pasłęk, Zalewo, gminy wiejskie – Elbląg, Iława, Małdyty, Ostróda, Rychliki, a także powiaty – Elbląski, Iławski i Ostródzki. Niniejsza Strategia w części diagnostycznej uwzględnia także gminy, które zlokalizowane są w obszarze KKE (Mapa 1), ale formalnie nie przystąpiły do Związku (Gronowo Elbląskie, Łukta, Markusy).

Opracowany dokument ukierunkowany jest na rozwój społeczno-gospodarczy obszaru, przy czym duży nacisk położony został na zagadnienia związane z budowaniem oferty turystycznej w oparciu o wspólne przedsięwzięcia.

KANAŁ ELBLĄSKI JAKO STRATEGICZNA OŚ ROZWOJU

Współpraca samorządów lokalnych ze środowiskami biznesu, nauki, organizacji społecznych i samymi mieszkańcami będzie skupiona wokół strategicznej osi rozwoju, jaką jest Kanał Elbląski. Idea Krainy Kanału Elbląskiego jako wspólnych i zintegrowanych działań na rzecz rozwoju całego obszaru powinna stanowić w licznych przypadkach uzupełnienie i wsparcie działań podejmowanych przez poszczególne samorzady w ramach realizacji własnych strategii gminnych i powiatowych. Dla części gmin Krainy Kanału Elbląskiego, Kanał Elbląski stanowi kluczowy element rozwoju, zatem niniejsza Strategia powinna stanowić podstawę synergii w działaniach lokalnych i wynikających z realizacji polityki rozwoju na poziomie wojewódzkim i krajowym.

Wzrost znaczenia Kanału Elbląskiego w wymiarze społeczno-gospodarczym, a zatem również w wymiarze kulturowym, turystycznym, marketingowym i przestrzennym stanowi rdzeń myślenia,

¹ dalej Związek

² Statut Związku Gmin i Powiatów Kanału Elbląskiego i Pojezierza Iławskiego

jakie zastosowano w całej Strategii. Cele strategiczne oraz kierunki działań w sposób bezpośredni lub pośredni mają realizować to nadrzędne założenie.

Mapa 1. Kraina Kanatu Elbląskiego

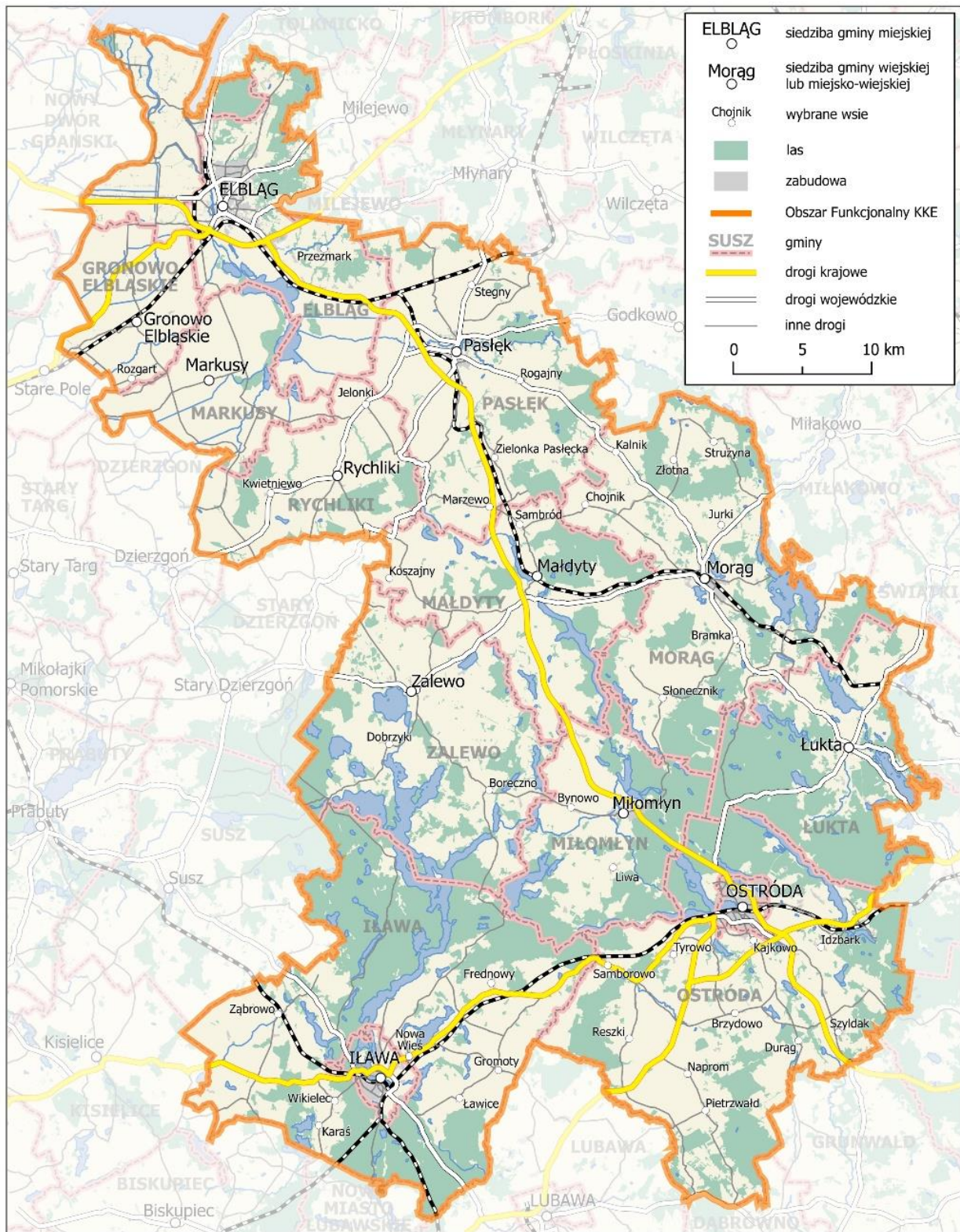

Źródło: opracowanie własne

ZAKRES I METODYKA PRZYGOTOWANIA STRATEGII

Strategia Rozwoju formułuje zadania, które przyczynią się do rozwoju całego obszaru Kanału Elbląskiego. Uwzględni działania realizowane przez poszczególne gminy i powiaty, ale przede wszystkim skupia się na inicjatywach wynikających z zawiązanych sieci partnerstw, podkreślając jednocześnie wartość tej współpracy.

W toku prac nad formułowaniem Strategii zostały zrealizowane następujące działania:

- Wyznaczono wizję rozwoju KKE – sformułowana wizja została skonsultowana z uczestnikami spotkań warsztatowych.
- Przeprowadzono diagnozę strategiczną – podczas procesu opracowywania diagnozy skupiono się na zagadnieniach najważniejszych z punktu widzenia rozwoju KKE. Przedstawione wskaźniki rozwojowe zaprezentowano dla poszczególnych gmin przynależących do obszaru i porównano ze średnimi wartościami dla województwa, kraju i całego obszaru KE.
- Sformułowano cele i kierunki działań – wyznaczone cele i kierunki są wynikiem przeprowadzonej diagnozy strategicznej, przesłanych przez JST ankiet oraz prac warsztatowych. Liczba celów jest ograniczona i skupia się na zagadnieniach najważniejszych, wynikających z podjętej współpracy.
- Przeprowadzono ankiety wśród JST – celem ankiet skierowanych do JST (przynależących do Związku) było uzupełnienie diagnozy strategicznej o jakościowe informacje, a także wyznaczenie najważniejszych kierunków interwencji, które będą realizowane w ramach działań Krainy Kanału Elbląskiego (respondenci wskazywali przykłady projektów, które powinny być realizowane w obszarze KE).
- Zorganizowano cykl spotkań warsztatowych – zapisy niniejszego dokumentu wypracowane i konsultowane były podczas warsztatów strategicznych. Odbyło się 7 spotkań konsultacyjnych, w których uczestniczyli mieszkańcy, przedstawiciele organizacji pozarządowych, przedsiębiorcy, instytucje otoczenia biznesu, instytucje publiczne (Nadleśnictwa, Policja, Urzędy Pracy, Wody Polskie, WOPR, Zarządy Dróg), przedstawiciele środowiska naukowego oraz samorządowcy. W jednym ze spotkań uczestniczyli przedstawiciele organizacji zrzeszającej osoby niepełnosprawne. W trakcie spotkań zostały zaprezentowane cele strategii oraz kierunki działań. Część warsztatowa spotkania polegała na wypracowaniu wspólnych idei projektowych, które w ramach różnych priorytetów skupią zainteresowane podmioty.
- Przygotowano projekt Strategii – projekt dokumentu przekazany został członkom Związku oraz poddany konsultacjom społecznym w celu zapoznania się z jego zapisami i zgłaszania ewentualnych uwag.
- Dokument strategii poddano aktualizacji w związku z nowelizacją ustawy o zasadach prowadzenia polityki rozwoju z dnia 6 grudnia 2006 roku (Dz.U. z 2019 r. z późn. zm.), która weszła w życie 13 listopada 2020 roku.
- Zaktualizowany dokument strategii przekazano ponownie członkom Związku i poddano konsultacjom społecznym, w celu zapoznania się z jego zapisami i zgłaszania uwag.
- Przyjęcie projektu Strategii – dokument końcowy strategii zostanie przyjęty przez Walne Zgromadzenie Związku Gmin i Powiatów Kanału Elbląskiego i Pojezierza Iławskiego.

Wśród uczestników spotkań warsztatowych znalazły się podmioty, które na dalszym etapie prac nad strategią zgłosiły swoje inicjatywy i projekty. Poza przedstawicielami samorządów oraz

przedstawicielami jednostek samorządowych takich jak domy i centra kultury, ośrodki sportu i rekreacji, biblioteki i szkoły, urzędy pracy i zarządy dróg, miejskie ośrodki pomocy społecznej, chęć dalszej pracy nad projektami zadeklarowały: Aeroklub Elbląski, Agroturystyka Stelmach w Miłomłynie, Elbląski Park Technologiczny, Fundacja Zamek Szymbark, IBC Investments Sp. z o.o., Ławska Izba Gospodarcza, Ławskie Towarzystwo Budownictwa Społecznego Sp. z o.o., Inkubator Technologiczny w Ławie, Klub Żeglarski OSTRÓDA, Muzeum w Ostródzie, Nadleśnictwo Elbląg, Nadleśnictwo Ława, Opegięka w Elblągu, PGW Wody Polskie RZGW w Gdańsku, Port Śródlądowy w Ławie, Powiatowy Szpital im. Władysława Biegańskiego w Ławie, Stowarzyszenie „CREP” Centrum Rozwoju Ekonomicznego Pasłęka, Stowarzyszenie Jachtklub Elbląg, Stowarzyszenie Łączy Nas Kanał Elbląski Lokalna Grupa Działania, Stowarzyszenie podmiotów przemysłu jachtowego, Zachodniomazurska Lokalna Organizacja Turystyczna, Zakłady Doskonalenia Zawodowego w Elblągu, Ławie i Ostródzie, WOPR Ława, Wspólnoty mieszkaniowe w Ostródzie, Związek Gmin "Jeziorak", Żegluga Ostródzko – Elbląska sp. z o. o. w Ostródzie. Powstało w ten sposób nieformalne grono interesariuszy, których pomysły związane z rozwojem Kraju Kanału Elbląskiego zostały uwzględnione w kierunkach działań przypisanych do celów strategicznych. Wśród zaproponowanych projektów są między innymi inicjatywy realizowane na terenie całego obszaru KE, projekty sektorowe – łączące kilka tematycznych jednostek na obszarze KE oraz projekty miejscowe, których realizacja wpłynie znacząco na rozwój całego obszaru KE (np. rozwój portu morskiego w Elblągu czy lotniska Aeroklubu Elbląskiego).

Tekst Strategii został opracowany przez zespół w składzie:

dr hab. Wojciech Dziemianowicz,

Izabella Jurkiewicz,

Magdalena Cybulska,

Marta Piskorz,

Maria Majewska,

Aleksandra Jagiełło,

Barbara Wachuła,

reprezentujący konsorcjum Warmińsko-Mazurskiej Agencji Rozwoju Regionalnego SA w Olsztynie i firmy Geoprofit z Warszawy.

Dokument końcowy Strategii został zaktualizowany zgodnie z wymogami Ustawy z dnia 15 lipca 2020 r. o zmianie ustawy o zasadach prowadzenia polityki rozwoju oraz niektórych innych ustaw (Dz. U. z 2020, poz. 1378) przez Grupę Partnerstwa Związku Gmin i Powiatów Kanału Elbląskiego i Pojezierza Ławskiego oraz Centrum Doradztwa Strategicznego w Krakowie (opracowanie rozdziału 6. Obszary Strategicznej Interwencji oraz rozdziału 7 Model struktury funkcjonalno-przestrzennej Strategii Rozwoju Obszaru Kanału Elbląskiego wraz z rekomendacjami w zakresie kształtowania i prowadzenia polityki przestrzennej, korekta rozdziału 8. System wdrażania i monitorowania Strategii). Przed przyjęciem Strategia została poddana ewaluacji uprzedniej.

Za wdrożenie Strategii, monitoring i ewaluację odpowiedzialny jest Zarząd i Walne Zgromadzenie Związku Gmin i Powiatów Kanału Elbląskiego i Pojezierza Ławskiego.

Funkcję pomocniczą w aktualizacji, wdrażaniu, monitoringu i ewaluacji pełni Biuro Związku Gmin i Powiatów Kanału Elbląskiego i Pojezierza Ławskiego, prowadzone przez Stowarzyszenie Łączy Nas Kanał Elbląski Lokalna Grupa Działania.

2. WIZJA ROZWOJU OBSZARU KANAŁU ELBLĄSKIEGO

Strategia Rozwoju Obszaru Kanału Elbląskiego na lata 2021-2030 jest odzwierciedleniem dążeń samorządów lokalnych do zacieśniania współpracy na rzecz rozwoju społeczno-gospodarczego całego obszaru. W związku z powyższym przyjęto następującą wizję rozwoju:

Kraina Kanału Elbląskiego – zintegrowana przestrzeń współpracy

Każdy ze sformułowanych elementów wizji odnosi się do konkretnych procesów i zjawisk, jakie będą podejmowane w ramach realizacji Strategii:

Kraina Kanału Elbląskiego to nazwa już obecnie dobrze odzwierciedlająca integrującą funkcję Kanału Elbląskiego, który kojarzony jest z wyjątkową atrakcją turystyczną. Jednak w przyszłości Kraina Kanału Elbląskiego powinna stanowić odzwierciedlenie **marki** całego obszaru budującego swój potencjał **społeczno-gospodarczy w powiązaniu z Kanałem Elbląskim** realizując zasady **zrównoważonego rozwoju**.

Zintegrowana przestrzeń – realizacja Strategii powinna wytworzyć pozytywne efekty, które będą przyczyniały się do rozwoju **funkcji ponadlokalnych** budowanych zarówno w relacjach między głównymi ośrodkami Krainy: Elblągiem, Iławą i Ostródą, jak i między nimi a pozostałymi gminami. Przestrzeń zintegrowana oznacza z jednej strony **powiązania funkcjonalne** z drugiej zaś **komplementarność** różnych części Krainy względem siebie. Taka przestrzeń pozwoli w pełni wykorzystywać zasoby wewnętrzne Krainy w celu budowania silnych podstaw dla **wysokiej jakości życia** wynikającej zarówno z **poziomu dobrobytu**, jak i dostępności potrzebnych mieszkańcom **usług publicznych**.

Współpraca – pomimo licznych pozytywnych działań związanych np. z modernizacją Kanału Elbląskiego, tworzeniem Szlaku Kulturowego Kanału Elbląskiego, budową dróg i tras rowerowych Krainy Kanału Elbląskiego, jak i innymi podejmowanymi aktywnościami służącymi realizacji **wspólnych projektów**, za wyzwanie należy uznać pełne uzyskanie korzyści, jakie może przynosić **współpraca**. Tego właśnie wymaga realizacja Strategii ponadlokalnej. Dlatego też Kraina Kanału Elbląskiego powinna być w 2030 roku wypełniona współpracą w ramach tzw. **poczwórnej helisy** (przedsiębiorcy, administracja, nauka społeczności lokalne). Szerokie zaangażowanie instytucji, organizacji, grup społecznych, ale i pojedynczych mieszkańców oraz ich integracja wokół celów rozwojowych Strategii powinny przyczynić się do wywołania **efektu synergii** i tworzenia silnych podstaw rozwoju w kolejnych latach.

3. DIAGNOZA STRATEGICZNA

Diagnoza obszaru Kanału Elbląskiego stanowi analizę najważniejszych zagadnień o charakterze strategicznym – mają one kluczowe znaczenie dla rozwoju całego obszaru. Wybrane dziedziny tematyczne pozwolą na wybór celów, które zrzeszone gminy i powiaty mogą realizować wspólnie.

Obecnie w Związku Gmin i Powiatów Kanału Elbląskiego i Pojezierza Iławskiego zrzeszonych jest 12 gmin i 3 powiaty, jednak poniższe analizy obejmują wszystkie gminy zlokalizowane w obszarze Kanału Elbląskiego tzn. także te, które jeszcze do Związku nie przystąpiły, jednak ich sytuacja społeczno-gospodarcza wpływa na spójny rozwój całego obszaru.

W sumie diagnoza obejmuje 15 samorządów powiązanych systemem wodnym Kanału Elbląskiego. Analizowany obszar zajmuje powierzchnię 282 841 ha, na której zamieszkuje 302 520 osób.

DEMOGRAFIA

Obszar Kanału Elbląskiego zamieszkuje ponad 300 tys. osób, z czego prawie 60% na obszarach gmin miejskich (w tym aż 40% w samym Elblągu). Procesy demograficzne zachodzące wewnątrz obszaru należy uznać za bardzo zróżnicowane i nie zawsze wpisujące się w trendy wojewódzkie i krajowe.

Liczba ludności w obszarze Kanału Elbląskiego spadła o niemal 5 tys. względem roku 2013 roku, a zanotowany spadek był większy niż średnio dla województwa i kraju (Wykres 1). Największy wzrost liczby ludności odnotowano w gminach wiejskich zlokalizowanych przy miastach (Elbląg, Ostróda, Iława), a spadek w gminach zlokalizowanych w zachodniej części obszaru (Rychliki, Markusy i Zalewo) oraz w gminach miejskich Ostróda i Elbląg.

Wykres 1. Zmiana liczby ludności w latach 2013 i 2018, 2013=100



Źródło: opracowanie własne na podstawie GUS BDL

Zmiana liczby ludności wynika z zachodzących na obszarze zjawisk demograficznych m.in. migracji oraz przyrostu naturalnego. Ogółem dla całego obszaru Kanału Elbląskiego saldo migracji jest niższe niż w kraju, ale wyższe niż w województwie. Dodatkowo saldo odnotowano w gminach zlokalizowanych w południowej części badanego obszaru (Iława, m. Iława, m. Ostróda, Miłomłyn),

a ujemne saldo w pozostałych gminach leżących na północ od ww. gmin (największe w gminach Markusy, Rychliki, Morąg, Zalewo).

Wartość przyrostu naturalnego w obszarze Kanału Elbląskiego jest znacznie niższa niż średnia krajowa i wojewódzka. Najwyższą wartość omawianego wskaźnika odnotowano w gminach Iława i Ostróda oraz w mieście Iława. Z kolei najniższy przyrost naturalny na 1000 mieszkańców wystąpił w gminach: Miłomłyn, Łukta, Markusy oraz Rychliki. Relatywnie niską wartość osiągnęły także miasta Elbląg i Ostróda oraz gmina Zalewo. Te najniższe wartości pokrywają się z rankingiem zmiany liczby ludności (Wykres 2).

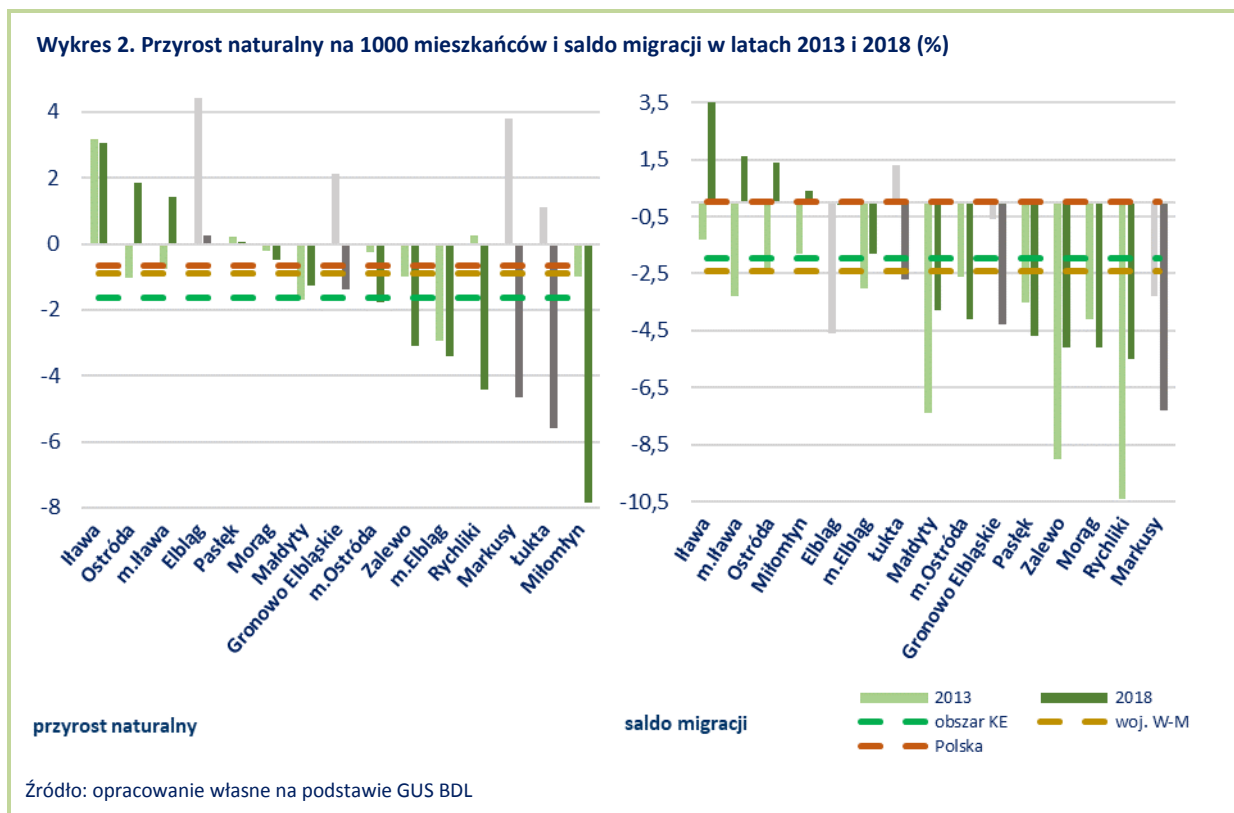

Z powyższych analiz zmiany liczby ludności, salda migracji oraz przyrostu naturalnego wynika, że:

- ✓ obszar Kanału dotknięty jest depopulacją na poziomie zbliżonym do województwa;
- ✓ proces suburbanizacji najbardziej widoczny jest w obszarze Ostródy (postępująca depopulacja miasta i dodatnie wskaźniki demograficzne w sąsiednim obszarze wiejskim);
- ✓ w przypadku gminy Elbląg znaczny wzrost liczby ludności prawdopodobnie wynika z wysokiego przyrostu naturalnego, który utrzymywał się w latach 2013-2017 (dopiero w 2018 odnotowano duży spadek);
- ✓ pozytywne zjawiska demograficzne odnotowano w gminie miejskiej i wiejskiej Iława, gdzie wysoka zmiana liczby ludności wynika zarówno z procesów migracyjnych, jak i z ponadprzeciętnej wartości przyrostu naturalnego.

Analizując stan ludności obszaru należy także uwzględnić wiek mieszkańców, przede wszystkim ze względu na postępujący w całym kraju proces starzenia się społeczeństwa. Konsekwencją tego powinno być uwzględnienie w planach rozwojowych zagadnienia srebrnej gospodarki.

Wartość wskaźnika udziału osób w wieku poprodukcyjnym w obszarze Kanału plasuje się pomiędzy średnią dla kraju, a średnią dla województwa. Tempo zmian tego wskaźnika jest jednak większe niż w kraju i województwie, co oznacza postępujące i relatywnie szybkie starzenie się społeczeństwa na obszarze KE (Wykres 3). We wszystkich gminach zidentyfikowano wzrost liczby ludności w wieku poprodukcyjnym, w tym największy na obszarach miejskich (Elbląg, Iława, Ostróda), a najmniejszy w gminach wiejskich położonych w sąsiedztwie miast, w południowej części obszaru (gminy Iława, Ostróda, Miłomłyn, Łukta).

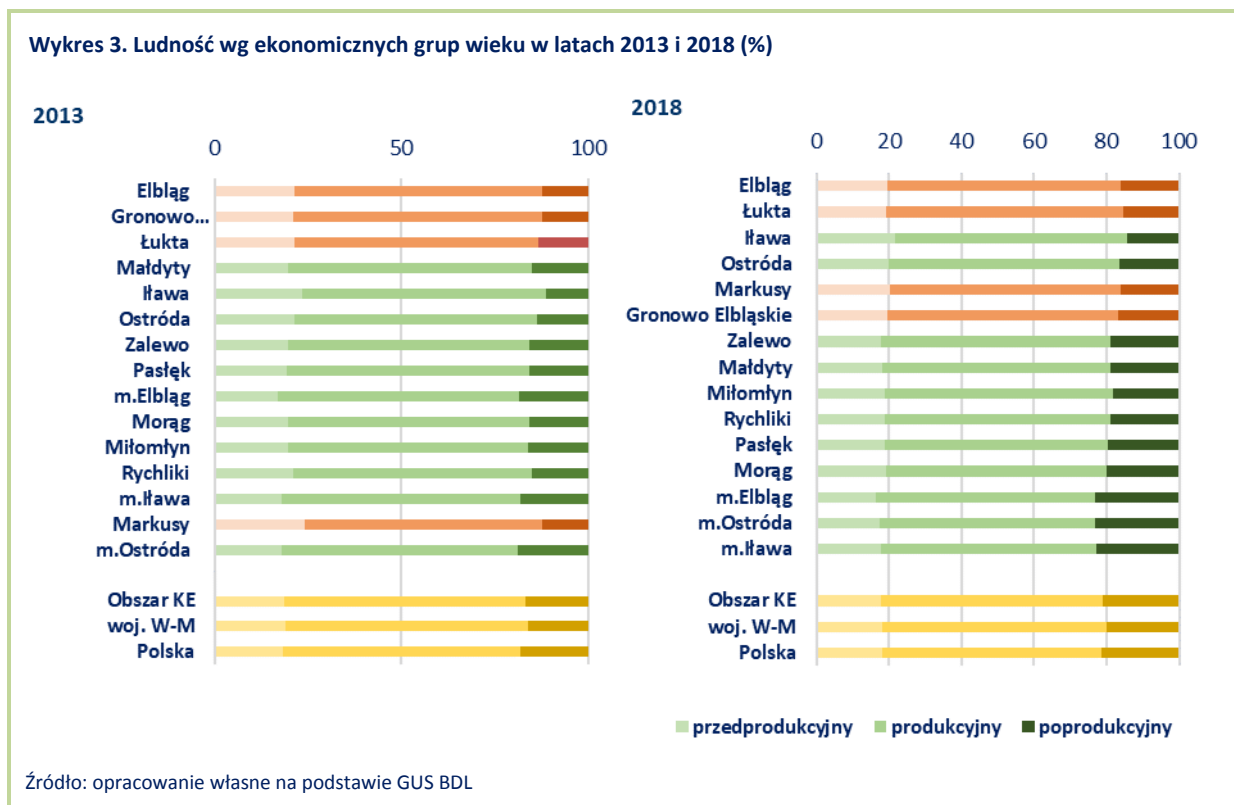

Mając na uwadze dalszą część diagnozy, która dotyczyć będzie kapitału ludzkiego i kapitału społecznego, warto także zwrócić uwagę, że w obszarze Kanału Elbląskiego udział osób w wieku produkcyjnym jest większy niż średnio dla kraju i na podobnym poziomie jak w województwie, co niewątpliwie należy uznać za potencjał. Generalnie, na obszarach wiejskich występuje wyższy udział osób w wieku produkcyjnym, niż na terenach miast.

KAPITAŁ LUDZKI I KAPITAŁ SPOŁECZNY

Kapitał społeczny w obszarze Kanału Elbląskiego rozwija się relatywnie dobrze, jednak jest wewnątrznie zróżnicowany. Nasycenie organizacjami społecznymi w obszarze KE jest na niższym poziomie niż w kraju i województwie, jednak są to różnice niewielkie (Wykres 4). Wartości wyższe od średniej dla kraju i województwa odnotowano w siedmiu gminach (poza Rychlikami i Elblągiem są to gminy południowej części obszaru). W pozostałych gminach wskaźnik osiąga niższe wartości, jednak warto zauważyć, że we wszystkich gminach w latach 2013-2018 nastąpiła poprawa omawianego wskaźnika.

Kapitał społeczny mierzony aktywnością w kulturze i sporcie przedstawia podobny obraz obszaru Kanału Elbląskiego. Ponownie najwyższą wartość wskaźników (uczestnicy imprez oraz członkowie klubów sportowych) osiągnęły gminy zlokalizowane w południowej części obszaru – miasto Ostróda, miasto Iława, gmina Zalewo (przy obu wskaźnikach), gmina Iława i Łukta (uczestnicy imprez) i gmina Ostróda (członkowie klubów sportowych). Wysoki wskaźnik liczby członków klubów sportowych odnotowano także w mieście Elbląg. Dynamika zmian omawianych wskaźników jest wewnętrznie zróżnicowana (widoczne są zarówno zmiany dodatnie, jak i ujemne).

Wykres 4. Wskaźniki poziomu kapitału społecznego w latach 2013 i 2018.

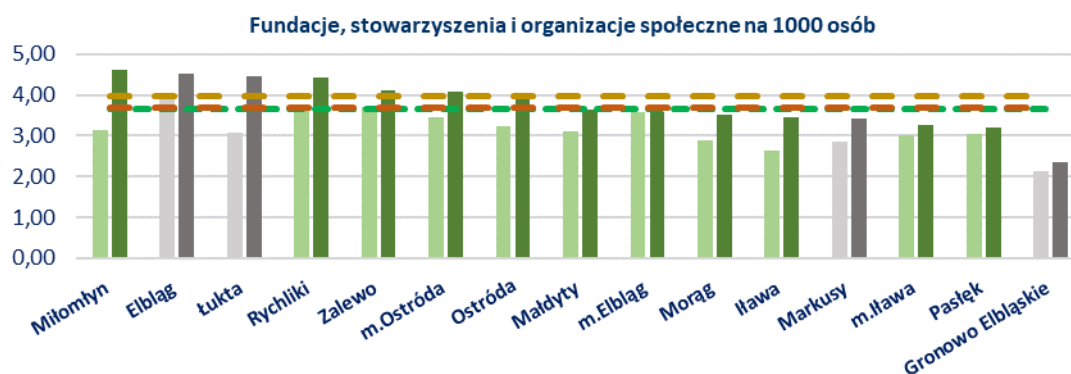

* brak danych dla gmin Gronowo Elbląskie, Rychliki, Markusy, Elbląg; wskaźnik dotyczy uczestników imprez organizowanych przez lokalne centra, domy, ośrodki kultury, kluby i świetlice

Źródło: opracowanie własne na podstawie GUS BDL

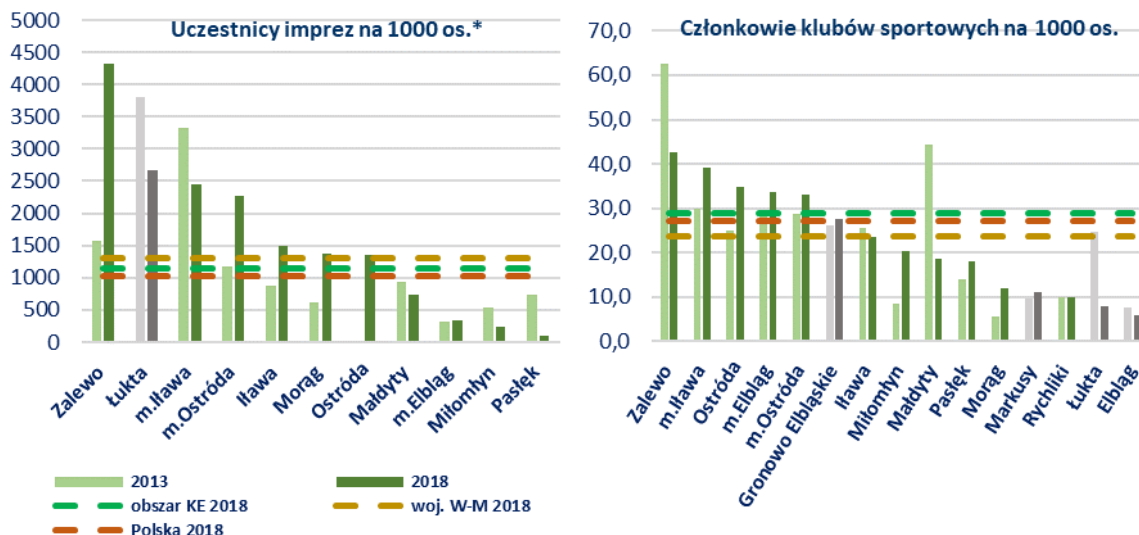

Wspomniany wcześniej duży udział osób w wieku produkcyjnym stanowi potencjał do rozwoju kapitału ludzkiego w badanym obszarze. Dla analizowanych wskaźników kapitału ludzkiego (liczba pracujących oraz poziom bezrobocia) obszar Kanału plasuje się na wyższej pozycji niż średnio w województwie, ale niższej niż średnio dla kraju (Wykres 5). W przypadku obu wskaźników

ponownie widać koncentrację pozytywnych zjawisk w południowej części obszarów, ale także w mieście i gminie Elbląg. Pod względem liczby pracujących ponadprzeciętne wyniki osiągnęła gmina Elbląg, miasta Iława, Ostróda, Elbląg oraz gmina Ostróda. Najniższe bezrobocie odnotowano w mieście Iława, gminie Iława, gminie Zalewo i miastach Elbląg oraz Ostróda. W przypadku obu wskaźników (z wyjątkiem gminy Elbląg) odnotować należy pozytywne tendencje zmian.

Powyższa analiza świadczy z jednej strony o dużej aktywności ekonomicznej w największych miastach i ich sąsiednich obszarach wiejskich, z drugiej zaś o ciągle niewykorzystanych zasobach ludzkich w pozostałych gminach wiejskich i miejsko-wiejskich.

Wykres 5. Wskaźniki poziomu kapitału ludzkiego w latach 2013 i 2018.

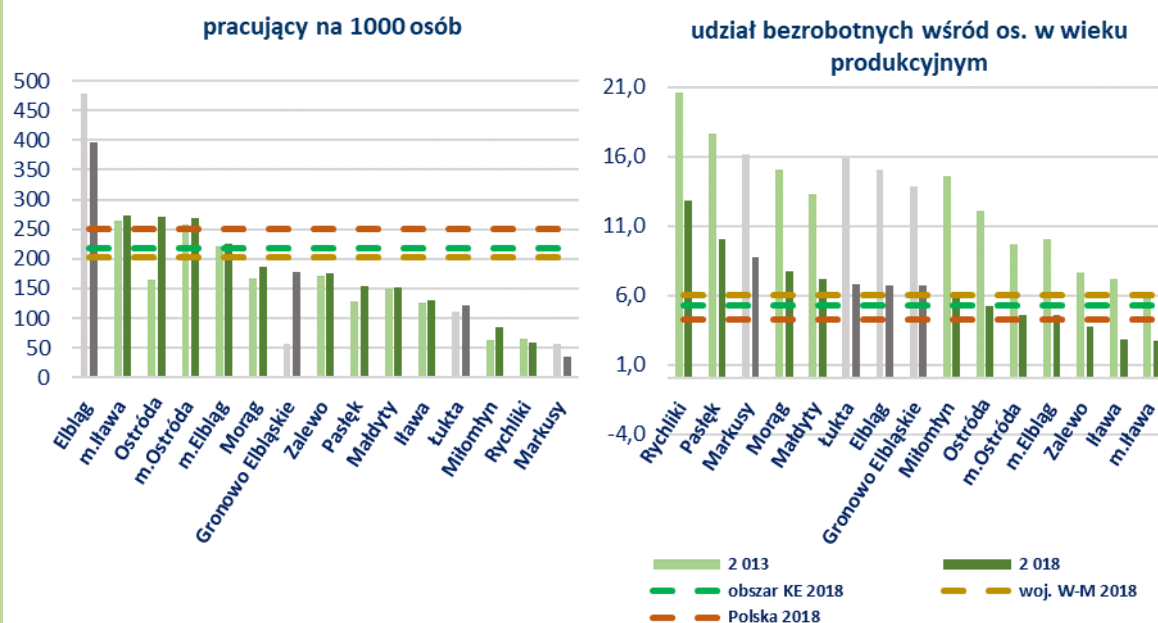

Źródło: opracowanie własne na podstawie GUS BDL

Kapitał ludzki mierzony zdawalnością egzaminów maturalnych także plasuje obszar Kanału Elbląskiego blisko średniej dla województwa i kraju (Wykres 6). Najwyższą zdawalność egzaminów w szkołach zawodowych odnotowano w gminie Pasłęk, Elbląg oraz w mieście Elbląg, a w liceach ogólnokształcących w gminie Pasłęk oraz mieście Elbląg. Gmina Pasłęk oraz Miasto Elbląg, są więc szczególnie silnymi ośrodkami edukacji zarówno w przypadku szkół zawodowych, jak i ogólnokształcących. Warto jednocześnie podkreślić, że zdawalność egzaminów w szkołach zawodowych jest niższa niż w liceach.

Wykres 6. Zdawalność egzaminów maturalnych w latach 2013 i 2018

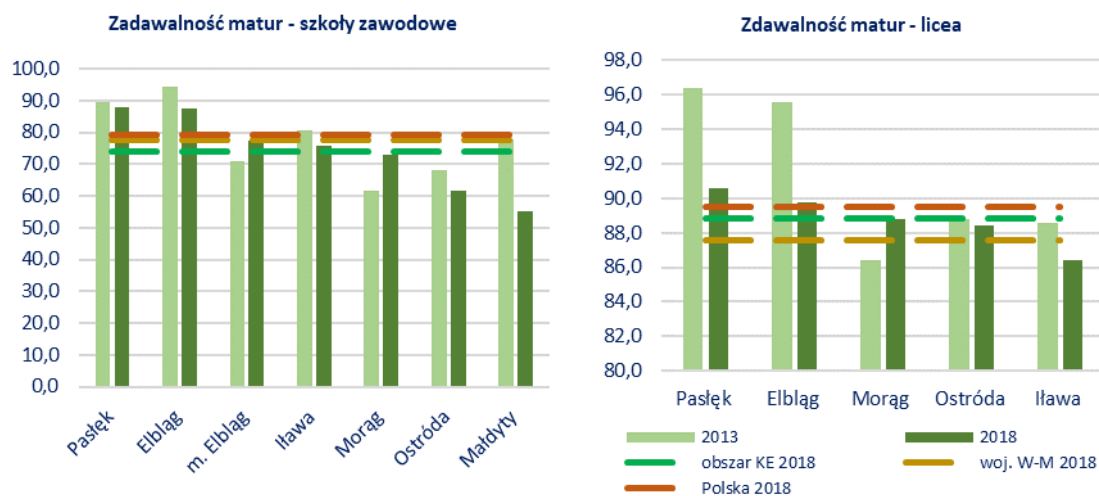

Źródło: opracowanie własne na podstawie GUS BDL

Poziom zasobów ludzkich w obszarze warunkuje w pewnym stopniu wysokość wynagrodzenia. Brak danych na poziomie gminy uniemożliwia przedstawienie pełnej sytuacji obszaru, jednak poglądowo warunki pracy można ocenić na szczeblu powiatowym. W żadnym powiecie wynagrodzenie nie przekracza średniej krajowej, a jedynie w powiecie miasta Elbląg wartość wynagrodzenia jest powyżej średniej wojewódzkiej. We wszystkich powiatach odnotowano jednak znaczącą zmianę in plus (Wykres 7).

Wykres 7. Przeciętne miesięczne wynagrodzenie brutto w latach 2013 i 2018 – poziom powiatów

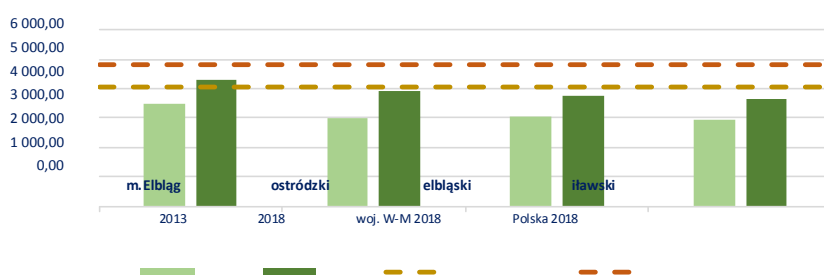

Źródło: opracowanie własne na podstawie GUS BDL

Istotnym czynnikiem determinującym poziom kapitału ludzkiego jest też jakość życia. Ocena syntetyczna jakości życia na obszarach wiejskich wskazuje, że najwyższy jej poziom występuje w Ostródzie i gminie Miłomłyn, a najniższy w gminie Morąg oraz w północnej części obszaru w gminach Markusy, Rychliki i Pasłęk. W pozostałych gminach poziom jakości życia został oceniony jako średni (Mapa 2).

Mapa 2. Ocena poziomu warunków życia na obszarach wiejskich

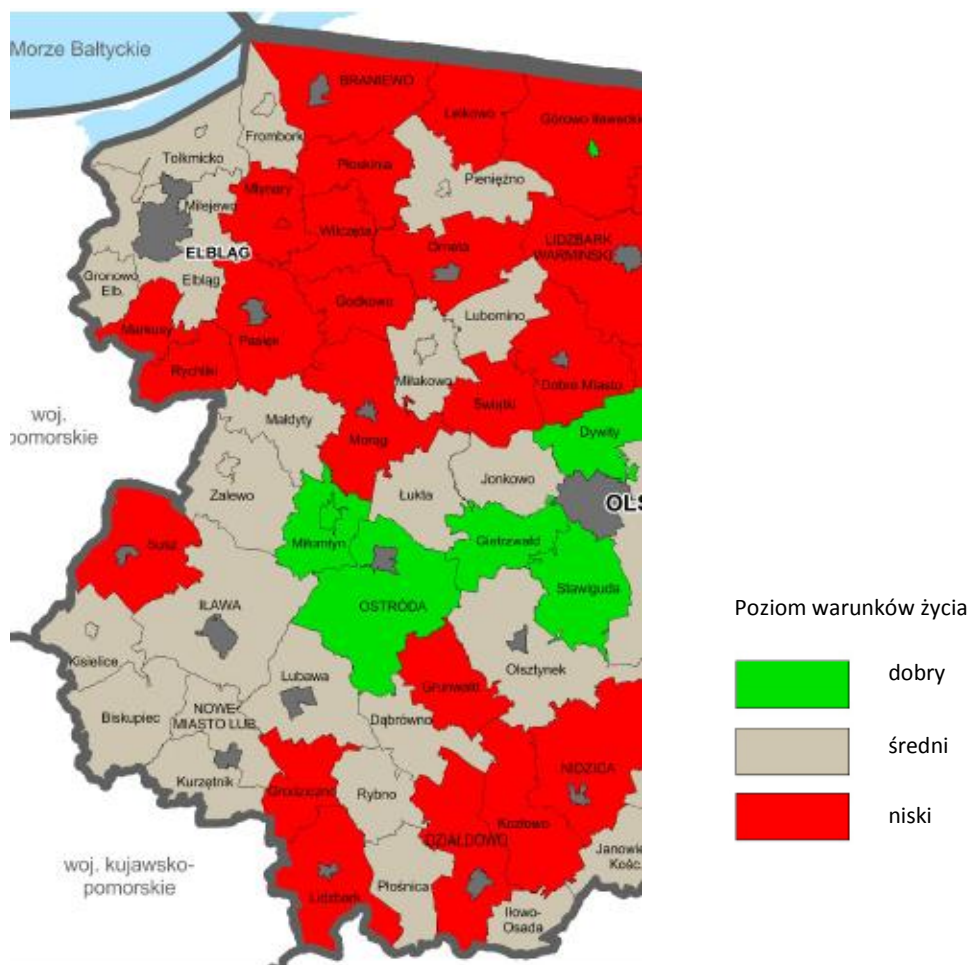

Źródło: Warmińsko-Mazurskie Biuro Planowania Przestrzennego w Olsztynie – Projekt Strategii Warmińsko-Mazurskiej 2030, s. 10.

STAN I OCHRONA ŚRODOWISKA

Obszar Kanału Elbląskiego ze względu na położenie w obszarze kilku jednostek mezoregionalnych charakteryzuje się dużym zróżnicowaniem krajobrazu (*Program rozwoju turystyki....*):

- **Pojezierze Iławskie** – wysoka jeziorność, duża lesistość, różnorodność rzeźby terenu;
- **Wysoczyzna Elbląska** – zróżnicowana rzeźba terenu (górski charakter);
- **Żuławy Wiślane** – najniżej położony obszar kraju, w przeważającej części równinny;
- **Równina Warmińska** – płaskie bezleśne obszary z dużym udziałem kanałów.

Obszar Kanału Elbląskiego cechuje nieznacznie niższy niż średnio dla Polski i województwa poziom lesistości (Wykres 8). Największy udział lasów w powierzchni gmin znajduje się w gminie Łukta, Iława, Miłomłyn. Pod względem udziału gruntów pod wodami powierzchniowymi obszar uzyskuje wartości wyższe niż średnio dla kraju i województwa, co wynika z występowania w nim licznych jezior i cieków. Najwyższy udział wód występuje w miastach Ostróda i Iława, oraz gminach Zalewo, Miłomłyn, Elbląg,

Łukta i Iława. Do gmin, które cechują się jednocześnie wysokim poziomem lesistości oraz dużym udziałem wód powierzchniowych zaliczają się Miłomłyn, Iława oraz Łukta.

Do obszarów zagrożonych powodzią należą przede wszystkim: Żuławy Elbląskie, gminy położone nad Zalewem Wiślanym oraz obszary położone w dolinach rzek. Szczegółowo obszary zagrożone powodzią zostały wskazane na mapie poniżej.

Mapa 3. Mapa obszarów zagrożonych powodzią

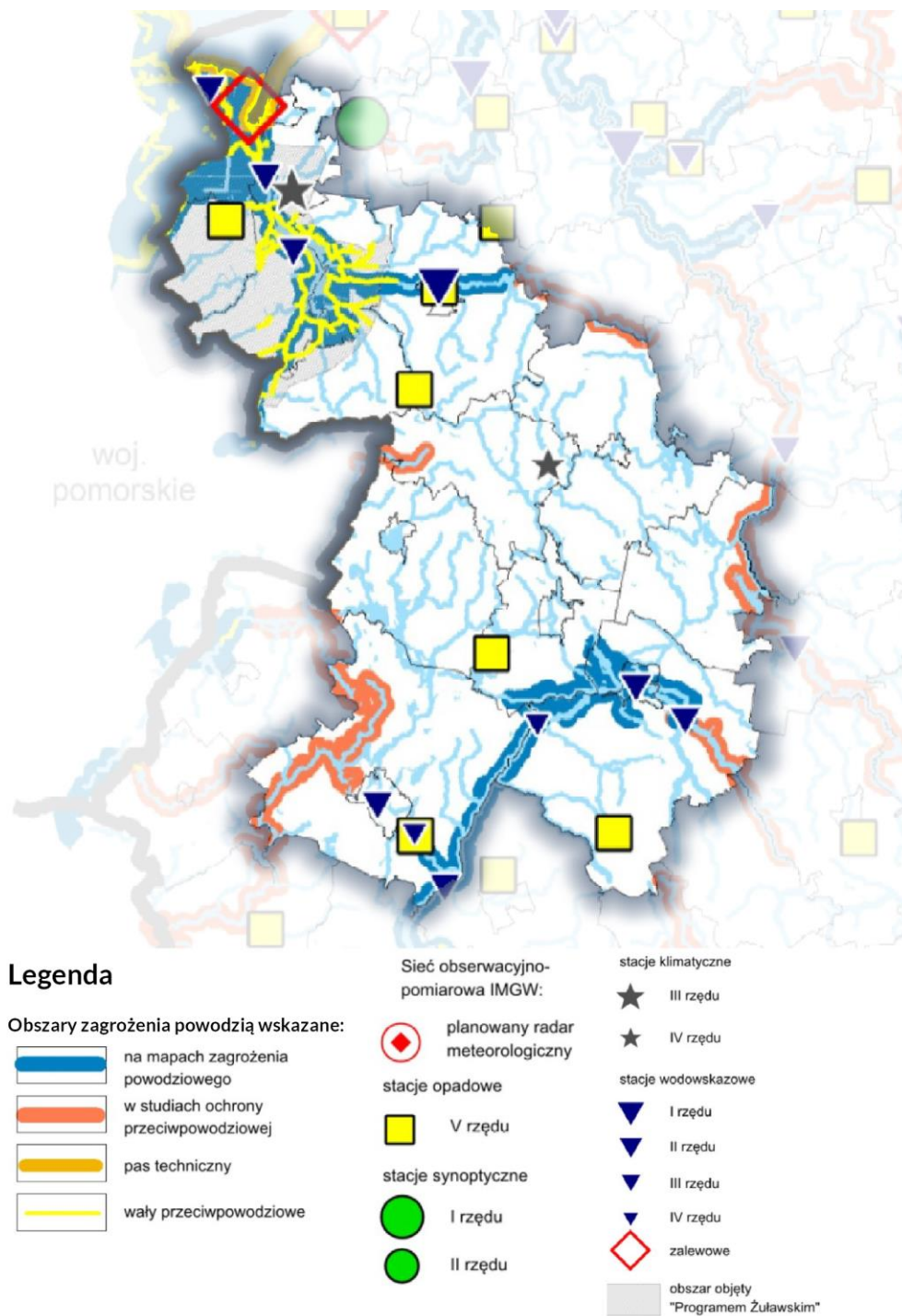

Źródło: Plan Zagospodarowania Przestrzennego Województwa Warmińsko-Mazurskiego

Wykres 8. Lesistość oraz udział gruntów pod wodami powierzchniowymi w roku 2018

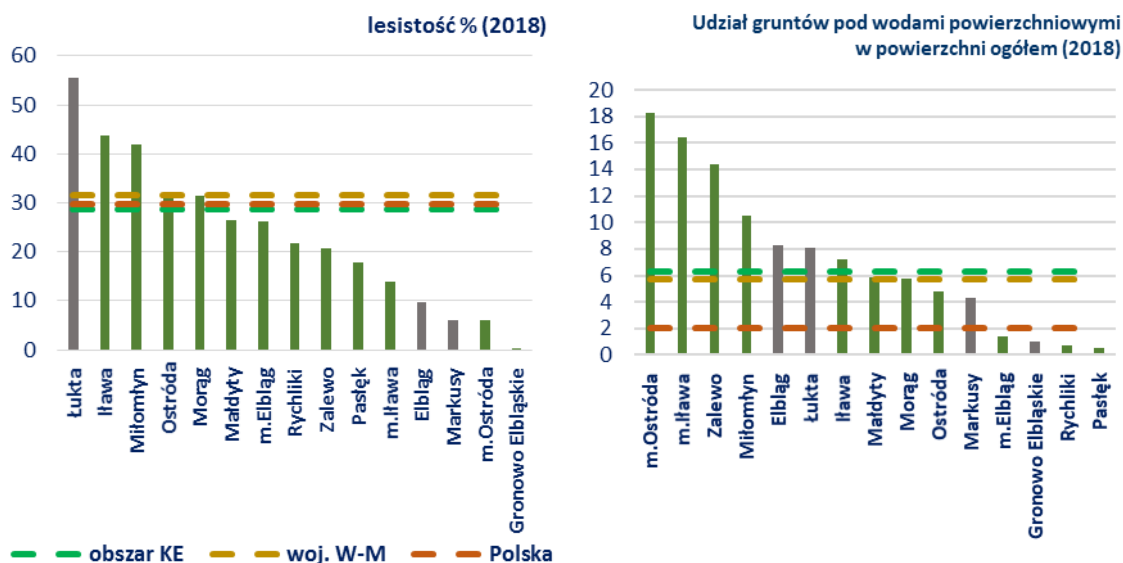

Źródło: opracowanie własne na podstawie GUS BDL

Walory przyrodnicze są najważniejszą atrakcją obszaru Kanału Elbląskiego (wraz z odpowiednio przygotowaną do ich użytkowania unikalną infrastrukturą techniczną). Przy planowaniu dalszego rozwoju obszaru istotne jest więc właściwe zagospodarowanie zasobów przyrodniczo-krajobrazowych w celach gospodarczych, jednocześnie utrzymując ich dobry stan.

Udział obszarów chronionych w powierzchni ogółem w obszarze Kanału jest większy niż średnio dla kraju i województwa (Wykres 9). Szczególnie duży udział powierzchni tych obszarów występuje w gminach Miłomłyn, Łukta, Ostróda, Zalewo, Iława, Elbląg oraz w mieście Elbląg (czyli w prawie połowie badanych jednostek). Najniższy udział powierzchni objętej prawną ochroną odnotowano w Gronowie Elbląskim oraz mieście Ostróda.

Pod względem powierzchni, w gminach Kanału Elbląskiego dominują obszary chronionego krajobrazu (Mapa 4). Z innych form ochrony przyrody na obszarze znajdują się także rezerваты przyrody, rezerваты rzeczne, dwa rezerваты objęte konwencją z Ramsar (Karaś i Druzno), a także trzy parki krajobrazowe – Wysoczyzny Elbląskiej, Wzgórz Dylewskich oraz Pojezierza Iławskiego.

Wykres 9. Udział obszarów chronionych w powierzchni ogółem w latach 2013 i 2018

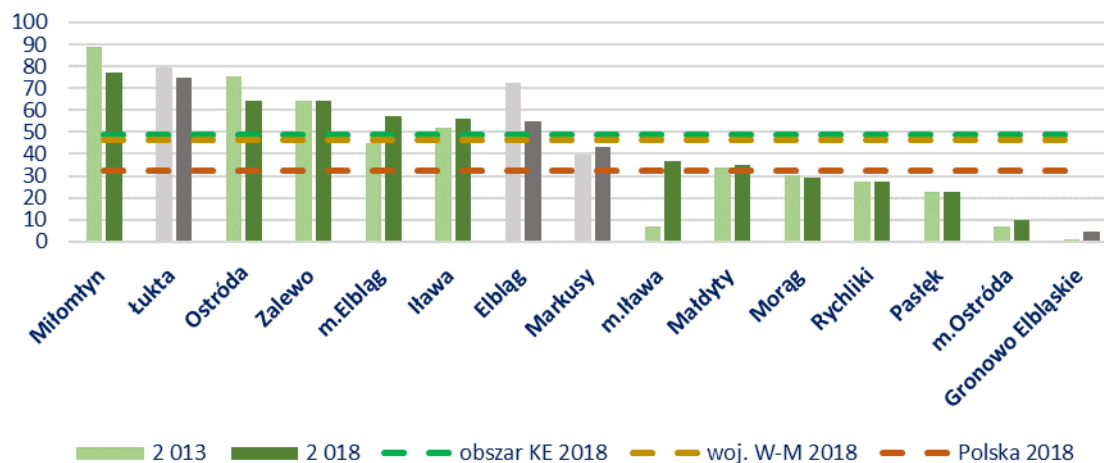

Źródło: opracowanie własne na podstawie GUS BDL

Mapa 4. Regionalny system obszarów chronionych

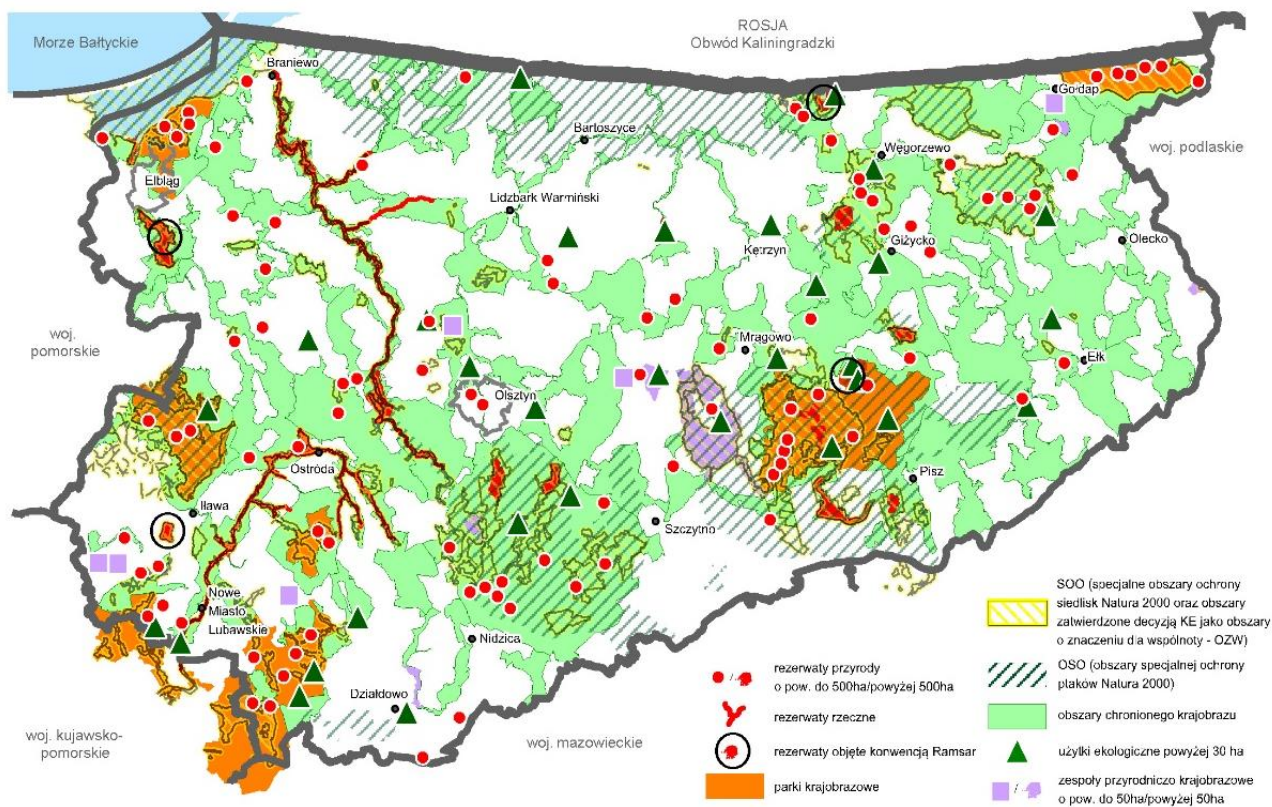

Źródło: Warmińsko-Mazurskie Biuro Planowania Przestrzennego w Olsztynie – Projekt Strategii Warmińsko-Mazurskie 2030, s. 14.

Przejawem troski o środowisko, jest także odpowiednio rozbudowana infrastruktura komunalna. Ogółem dla całego obszaru Kanału Elbląskiego poziom korzystania z sieci wodno-kanalizacyjnej oraz oczyszczalni ścieków jest na wysokim poziomie względem średniej dla kraju i województwa (Wykres 10). Pomimo dynamicznego rozwoju infrastruktury technicznej w ostatnich latach, w znacznej części

gmin, odsetek korzystających z niej jest ciągle bardzo niski. Najstabilniej w tym zakresie prezentują się gminy Markusy, Gronowo Elbląskie, Rychliki, Elbląg, Małdyty i Zalewo.

Wykres 10. Ludność korzystająca z infrastruktury sieciowej w latach 2013 i 2018 (%)

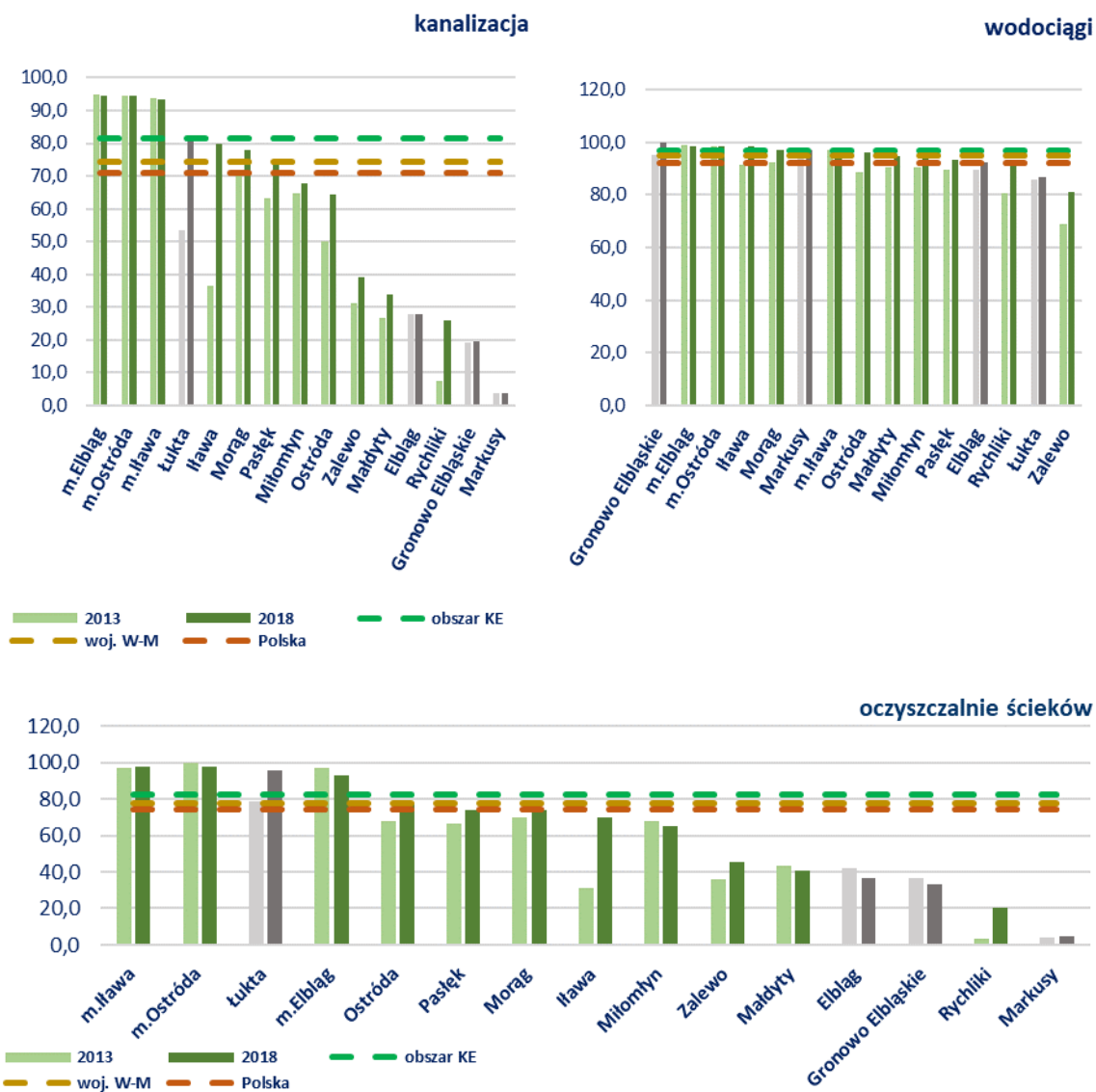

Źródło: opracowanie własne na podstawie GUS BDL

DOSTĘPNOŚĆ KOMUNIKACYJNA

Główne ciągi komunikacyjne w obszarze Kanału Elbląskiego tworzą:

- Droga krajowa nr 7 – kierująca ruch z wybrzeża na południe kraju;
- Droga krajowa nr 15 – kierująca ruch z południa kraju do Ostródy;
- Droga krajowa nr 5 i 16 – przebiegająca na linii wschód-zachód;
- Droga krajowa nr 22 – łącząca Elbląg z obwodem kaliningradzkim.

Tabela 1. Czas dojazdu i liczba połączeń do Olsztyna

GMINA	Czas dojazdu do Olsztyna - transport indywidualny [minuty]	Czas dojazdu do Olsztyna - transport zbiorowy (bus, kolej) [minuty]	Liczba połączeń do Olsztyna w ciągu jednego dnia - bus [liczba]	Liczba połączeń do Olsztyna w ciągu jednego dnia - kolej [liczba]
Elbląg (miasto)	76,2	107,9	5	8
Ława (miasto)	64,7	56,1	0	14
Ostróda (miasto)	40,6	51,1	14	10
Miłomłyn	42,0	42,0	1	0
Morąg	48,7	68,6	16	7
Pasłęk	61,6	85,5	3	6
Zalewo	58,7	106,0	3	0
Elbląg (wiejska)	71,7	107,9	5	8
Gronowo Elbląskie	81,7	119,0	0	1
Ława (wiejska)	60,4	56,1	0	14
Łukta	32,3	52,0	16	0
Małdyty	53,0	73,8	5	6
Markusy*	81,4	299,0	7	0
Ostróda (wiejska)	38,9	51,1	14	10
Rychliki*	71,6	213,0	3	0

*Markusy, Rychliki – połączenia z przesiadkami

Źródło: opracowanie własne na podstawie map Google i e-podróżnik

Dostępność komunikacyjna wewnątrz obszaru, mierzona czasem dojazdu do miasta powiatowego, zarówno transportem zbiorowym, jak i indywidualnym w większości gmin jest na dobrym poziomie. Pod względem transportu zbiorowego szczególnie długi czas dojazdu odnotowano w gminie Zalewo oraz Morąg. W pozostałych gminach czas dojazdu do siedziby powiatu zamyka się w 30 minutach. W większości gmin czas dojazdu transportem zbiorowym jest nieznacznie dłuższy od czasu dojazdu transportem indywidualnym. Wyjątek stanowią gminy Rychliki, Łukta (ze względu na brak bezpośrednich połączeń) oraz w mniejszym stopniu Morąg. Pod względem liczby połączeń najlepiej skomunikowane są gminy Pasłęk, Miłomłyn, i Gronowo Elbląskie, a naj słabiej gmina Rychliki (Tabela 2).

Tabela 2. Czas dojazdu i liczba połączeń do miasta powiatowego⁴

GMINA	Czas dojazdu do miasta powiatowego - transport indywidualny [minuty]	Czas dojazdu do miasta powiatowego - transport zbiorowy (bus, kolej) [minuty]	Liczba połączeń do miasta powiatowego w ciągu jednego dnia - bus [liczba]	Liczba połączeń do miasta powiatowego w ciągu jednego dnia - kolej [liczba]
Elbląg (miasto)	0	0	siedziba	nie dotyczy
Ława (miasto)	0	0	siedziba	nie dotyczy
Ostróda (miasto)	0	0	siedziba	nie dotyczy
Miłomłyn	15,4	13,6	19	0
Morąg	32,7	48,5	11	0
Pasłęk	21,8	29,3	34	6
Zalewo	39,3	48,0	3	0
Elbląg (wiejska)	12,1	nie dotyczy	nie dotyczy	nie dotyczy
Gronowo Elbląskie	16,6	12,3	3	13
Ława (wiejska)	10,1	nie dotyczy	nie dotyczy	nie dotyczy
Łukta*	24,1	114,6	15	0
Małdyty	26,8	37,3	4	0
Markusy	21,0	25,0	6	0
Ostróda (wiejska)	17	nie dotyczy	nie dotyczy	nie dotyczy
Rychliki	26,6	69,0	1	0

*Łukta – połączenia z przesiadkami

Źródło: opracowanie własne na podstawie map Google i e-podróżnik.pl

⁴ Czas dojazdu do siedziby powiatu, do której przynależy dana gmina

Wszystkie gminy Kanału Elbląskiego odnotowują krótsze czasy dojazdu do Gdańska, niż Warszawy, zarówno w przypadku transportu indywidualnego, jak i zbiorowego (por. Tabela 3 i Tabela 4). Połączenia z Gdańskiem charakteryzują się jednocześnie, w większości przypadków, szerszymi możliwościami wyboru połączeń autobusowych i kolejowych.

Tabela 3. Czas dojazdu i liczba połączeń do Warszawy

GMINA	Czas dojazdu do Warszawy – transport indywidualny [minuty]	Czas dojazdu do Warszawy – transport zbiorowy (bus, kolej) [minuty]	Liczba połączeń do Warszawy w ciągu jednego dnia - bus [liczba]	Liczba połączeń do Warszawy w ciągu jednego dnia - kolej [liczba]
Elbląg (miasto)	201,8	270,9	8	1
Łąwa (miasto)	192,3	144,5	0	28
Ostróda (miasto)	166,8	217,9	6	4
Miłomłyn*	172,3	275,8	9	0
Morąg	188,2	288,0	0	1
Pasłęk	189,8	254,3	3	1
Zalewo*	187,0	256,6	5	0
Elbląg (wiejska)*	208,2	359,5	2	0
Gronowo Elbląskie*	209,7	254,3	1	14
Łąwa (wiejska)*	189,5	nie dotyczy	0	0
Łukta*	177,5	308,9	12	0
Małdyty*	180,3	313,3	5	12
Markusy*	209,3	350,9	6	0
Ostróda (wiejska)*	167,5	290,3	9	0
Rychliki*	199,2	374,8	4	0

* połączenia z przesiadkami

Źródło: opracowanie własne na podstawie map Google i e-podróżnik.pl

Tabela 4. Czas dojazdu i liczba połączeń do Gdańska

GMINA	Czas dojazdu do Gdańska – transport indywidualny [minuty]	Czas dojazdu do Gdańska – transport zbiorowy (bus, kolej) [minuty]	Liczba połączeń do Gdańska w ciągu jednego dnia - bus [liczba]	Liczba połączeń do Gdańska w ciągu jednego dnia - kolej [liczba]
Elbląg (miasto)	40,7	73,4	43	11
Łąwa (miasto)	97,2	68,2	0	27
Ostróda (miasto)	75,5	127,9	20	7
Miłomłyn*	66	193,9	14	0
Morąg	68,7	101,0	0	1
Pasłęk	52	92,5	12	1
Zalewo*	65,7	187,4	6	0
Elbląg (wiejska)*	41,3	161,5	2	0
Gronowo Elbląskie	47,8	70,7	0	10
Łąwa (wiejska)*	94,2	nie dotyczy	0	0
Łukta*	80,8	218,8	12	0
Małdyty	58,5	106	10	0
Markusy*	50,7	144,5	8	0
Ostróda (wiejska)*	78,5	203,3	8	0
Rychliki*	56,8	161,1	6	0

* połączenia z przesiadkami

Źródło: opracowanie własne na podstawie map Google i e-podróżnik.pl

GOSPODARKA

Poziom przedsiębiorczości obszaru Kanału Elbląskiego mierzony zmianą liczby podmiotów gospodarczych oraz liczbą nowo zarejestrowanych podmiotów jest zbliżony do średniej województwa i jest niższy od średniej krajowej (Wykres 11).

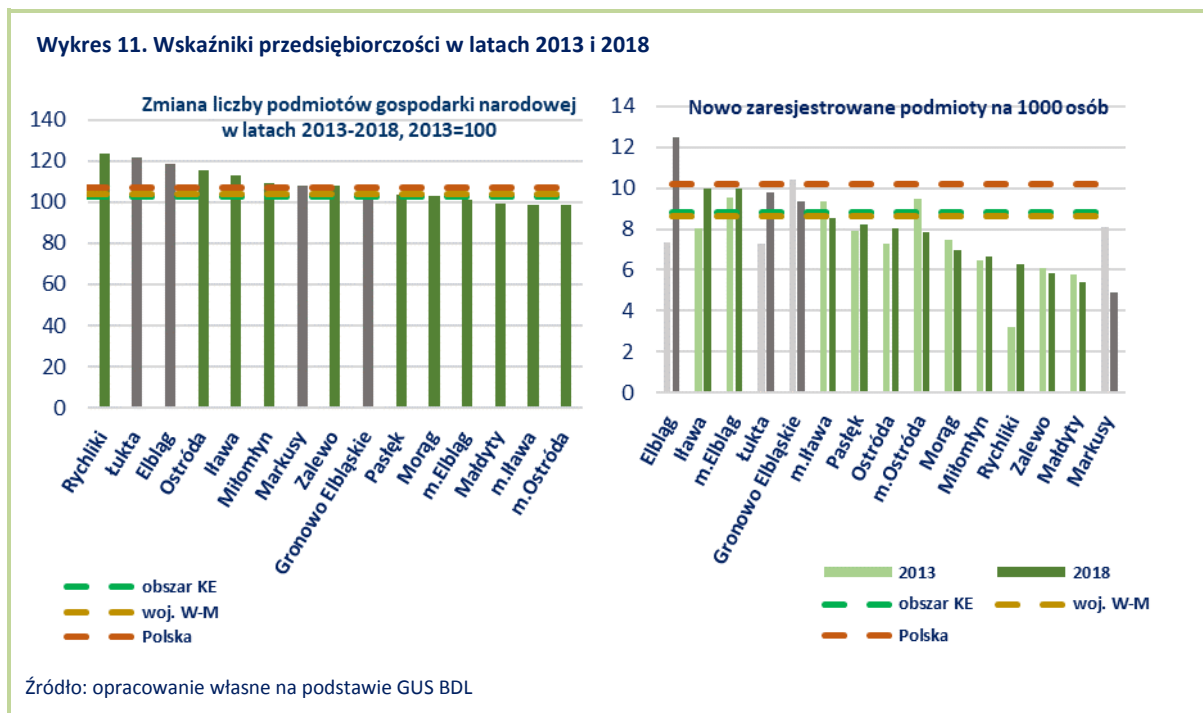

Największą zmianę liczby podmiotów (powyżej średniej krajowej) odnotowano w gminach wiejskich (Rychliki, Łukta, Elbląg, Ostróda, Iława), a najniższą w miastach Ostróda, Iława, Elbląg oraz w gminie Małdyty. Wskaźnik nowo zarejestrowanych podmiotów osiągnął najwyższą wartość w gminie Elbląg (powyżej średniej krajowej), a kolejno w gminie Iława, mieście Elbląg i gminie Łukta. Gminy te osiągnęły wskaźnik powyżej średniej wojewódzkiej oraz wykazywały pozytywną zmianę w ostatnich latach. Najniższe wartości osiągnęły gminy Markusy, Małdyty, Zalewo, w których jednocześnie widoczna jest zmiana in minus wskaźnika.

Obszar Kanału Elbląskiego tworzą gminy zakwalifikowane do grupy atrakcyjnych turystycznie (Mapa 6). Charakteryzuje je różnorodny potencjał związany z różnymi typami atrakcji. Zazwyczaj są to atrakcje turystyczne wynikające zarówno z wysokiego potencjału kulturowego i architektonicznego, jak i bogatych walorów przyrodniczych, występujących zarówno na terenach wiejskich, jak i miejskich (Tabela 5).

Tabela 5. Wybrane atrakcje turystyczne na terenie gmin tworzących Obszar Kanału Elbląskiego

Lokalizacja (gmina)	Przykłady atrakcji turystycznych*	Typy atrakcji**
miasto Elbląg	zespół zabytkowy Starego Miasta w Elblągu, rzeka Elbląg, walory przyrodnicze parku krajobrazowego Wysoczyzny Elbląskiej wraz z miejskim parkiem leśnym „Bażantarnia”, cykliczne imprezy kulturalne, Dni Elbląga i Święto Chleba	1,2,3
Elbląg (gm.)	najniżej położony punkt w Polsce w Raczkach Elbląskich poniżej poziomu morza, domy podcieniowe w Pilonie, Myślęcinie, Kościół pw. Podwyższenia Krzyża Świętego z poł. XIV w Przemarku, Żuławy Wiślane ze stacjami pomp i systemem odwadniającym, Mennonici – cmentarz mennonicki we Władysławowie	1,2

Lokalizacja (gmina)	Przykłady atrakcji turystycznych*	Typy atrakcji**
Gronowo Elbląskie	położenie w depresji terenowej, obiekty sakralne: Fiszewo, Jegłownik, Rozgart, cmentarze menonickie, historyczny układ ruralistyczny wsi Rozgart, pompa parowa w Różanach, most zwodzony w Szopach	1,2,3
miasto Iława	Jeziorak, obiekty sakralne, drogi i trasy rowerowe, Wielka Żuława, zabudowa gotycka, Port Śródlądowy w Iławie	1,2,3
Iława (gm.)	Jeziorak, rezerваты przyrody w tym: Jezioro Jasne i Jezioro Karaś, ruiny zamku w Szymbarku, elektrownia wodna w Dziarnówku, markowe imprezy o randze międzynarodowej (Festiwal w Siemianach)	1,2,3
Małdyty	21 km systemu wodnego Kanału Elbląskiego, 2 rezerваты, obiekty zabytkowe sakralne i świeckie, dawne biura G. J. Steenke	1,2
Miłomłyn	plaża oraz trasa leczenia spacerowego nad Jeziorem Ilińsk w Miłomłynie, leśny Park Uzdrawiskowy w Miłomłynie, Akwedukt Karnicki, Śluza Miłomłyn i Zielona	1,2,3
Morąg	Miejski Szlak Turystyczny (trasa zabytków miejskich), pływalnia „Morąska Perła”, jezioro Narie	1,2,3
miasto Ostróda	Kanał Elbląski, nabrzeże Jeziora Drwęckiego, markowe imprezy o randze międzynarodowej (Ostróda Reggae Festiwal, Międzynarodowe Lato z Folklorem), Śluza Ostróda	1,2,3
Ostróda (gm.)	Kanał Elbląski, most kolejowy w Glaznotach, zabytkowy park w Durągu, Śluza Mała Ruś, tunel wodny w Starych Jabłonkach	1, 2
Pastęk	Kanał Elbląski z pochylkami, jazy, zabytki XIII wieczne, dworki i pałace, kompleks z urządzeniami dla dzieci, Sand Valley Golf Resort, Stare Miasto, park ekologiczny	1,2,3
Zalewo	walory turystyczne i przyrodnicze, kościoły, pałace, baszta, ekologiczna mini przystań nad jeziorem Ewingi w Zalewie	1,2

* - wskazane przez respondentów

** - uzupełnione dla atrakcji wskazanych przez respondentów: 1) związane ze środowiskiem przyrodniczym; 2) architektoniczne, kulturowe; 3) inne (np. wydarzenia)

Źródło: opracowanie własne na podstawie wyników przeprowadzonych ankiet

Pomimo różnorodnej oferty turystycznej w poszczególnych gminach, z punktu widzenia całego obszaru Kanału Elbląskiego można jednak mówić o pewnej wspólnej specyfice. Wynika ona przede wszystkim z wysokiego potencjału naturalnego (szereg cieków i zbiorników wodnych) stwarzającego możliwość budowy żeglownej drogi wodnej, jaką stanowi **Kanał Elbląski**. Kanał powstał w XIX wieku w odpowiedzi na rozwój gospodarczy tej części kraju (*Program Rozwoju Turystyki...*), a dziś stanowi jeden z podstawowych walorów turystycznych Warmii i Mazur.

Niewątpliwą atrakcją obszaru są także **Żuławy, Jeziorak i Wzgórza Dylewskie**.

Mapa 6. Turystyka. Uwarunkowania wewnętrzne

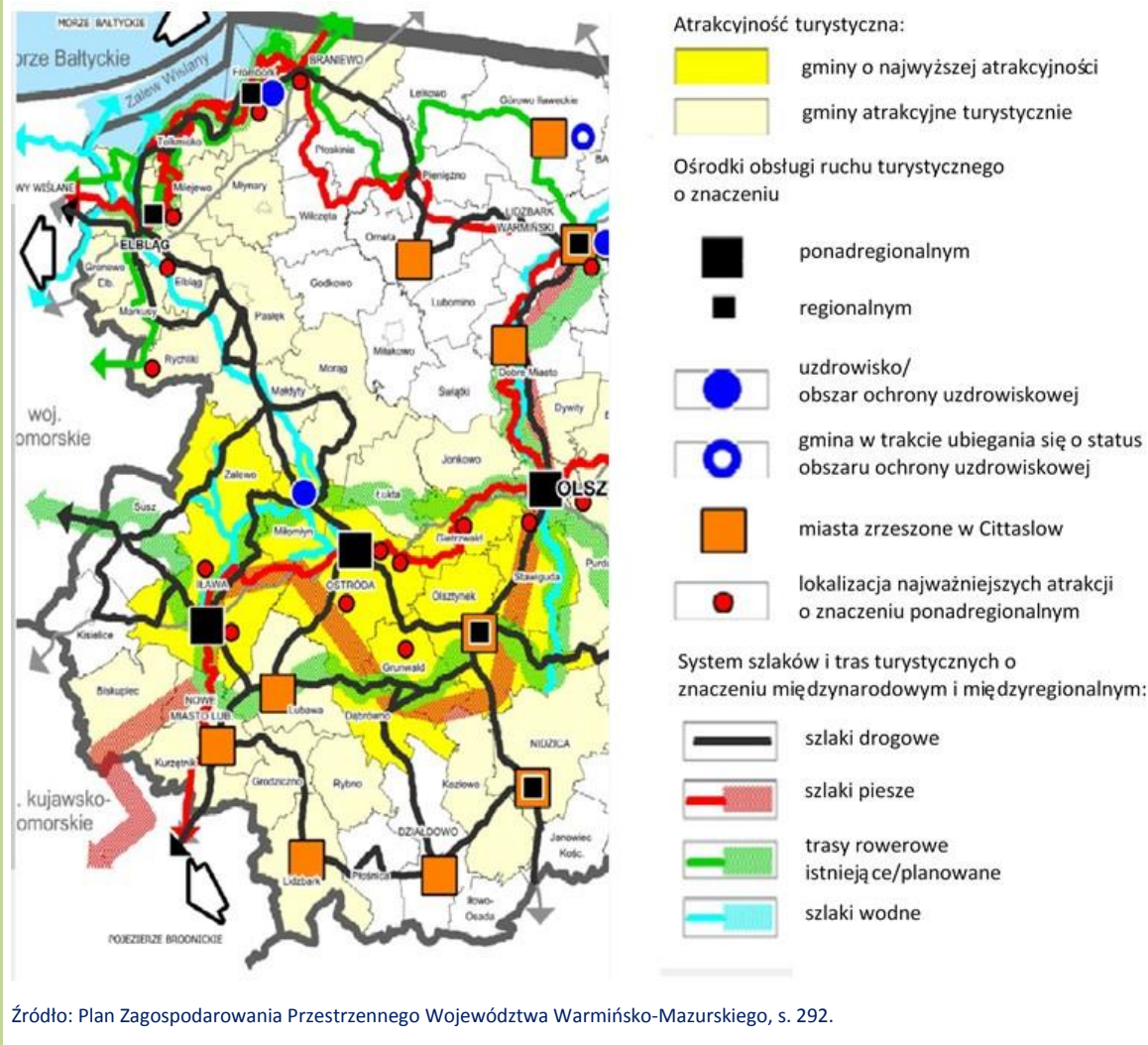

Jednym z najbardziej znanych akwenów badanego obszaru (i jednocześnie częścią Kanału) jest najdłuższe i szóste co do powierzchni jezioro w Polsce – **Jeziorak** (m. Iława), ze zlokalizowaną na nim jedną z największych śródlądowych wysp – Wielką Żuławą.⁵ Obszar Kanału Elbląskiego tworzą także m.in. jezioro Bartążek (gm. Morąg), jezioro Dauby (gm. Zalewo) czy jezioro Drwęckie (m. Ostróda). Obok żeglugi szlakami Kanału, ciekami wodnymi umożliwiają także rozwój **turystyki kajakowej**⁶.

Obszar gmin Kanału daje również możliwość uprawiania **turystyki pieszej** i **rowerowej**⁷ na licznych szlakach o charakterze lokalnym, regionalnym czy międzynarodowym (*Lokalna Strategia Rozwoju Obszarów Wiejskich Kanału Elbląskiego*). Trasy przebiegają zarówno przez obszary miast (np. Droga Tysiąca Jezior Południowych), jak i obszary wiejskie (np. Wschodni Szlak Rowerowy Green Velo, EV 9/WTR i EV 10/13).

W przypadku miast Kanału można mówić także o potencjale do rozwoju tzw. „**turystyki eventowej**”, bowiem odbywają się tam ważne kulturalne i muzyczne wydarzenia – także o charakterze

⁵ <https://www.it-ilawa.pl/jezioro-jeziorak.html>

⁶ <https://kanal-elblaski.pl/region/kanal-elblaski.html>

⁷ Zob. mapa 21 w Planie Zagospodarowania Przestrzennego Województwa Warmińsko-Mazurskiego.

międzynarodowym – w tym m.in. Międzynarodowy Festiwal Jazzu Tradycyjnego Old Jazz Meeting w Łławie, Ostróda Reggae Festival (*Program Rozwoju Turystyki...*) czy „Festiwal Nad Jeziorakiem” w Siemianach. Do innych interesujących wydarzeń zaliczyć należy m.in. kulinarne imprezy o randze regionalnej (np. Święto Chleba w Elblągu, Święto Indyka w Łławie, Dzień Ziemniaka w Ostródzie) czy sportowe, takie jak: Baltic Cup w Elblągu, Triathlon w Elblągu, regaty na Jezioraku czy mistrzostwa piłki plażowej w Starych Jabłonkach. Istnieje również potencjał rozwoju turystyki w oparciu o dawną aktywność Wikingów na obszarze KE, a także położenie obszaru na historycznym szlaku bursztynowym.

Potencjał obszaru (wynikający z jego walorów przyrodniczych i kulturowych) do rozwoju różnych form turystyki w zróżnicowanym stopniu przekłada się na wskaźniki ilościowe osiągnięte przez poszczególne gminy (Wykres 12)⁸. Dane wskazują, że część gmin rozwija turystykę na ponadprzeciętnym poziomie, jednak cały obszar osiąga wartości wskaźników poniżej średniej krajowej i wojewódzkiej. Pod względem liczby miejsc noclegowych najwyższy poziom osiągają gminy z powiatu ostródzkiego – Ostróda, Miłomłyn i Łukta, a kolejno miasto i gmina Łława. Wskaźniki dotyczące turystów zagranicznych (udzielone noclegi oraz liczba na 1000 osób) są najwyższe dla gmin Miłomłyn, Ostróda oraz dla miasta Elbląg. Dla wszystkich trzech wskaźników najniższe wartości odnotowano w gminach Pastęk, Elbląg, Morąg i Zalewo.

Dynamika zmian wskaźników w gminach jest bardzo zróżnicowana. Wśród gmin obszaru najbardziej zauważalne są zmiany w gminie Łukty (znaczný spadek liczby turystów zagranicznych).

Obszar Kanału Elbląskiego cieszy się zainteresowaniem turystów z wielu stron świata. Zdecydowanie największą ich część stanowią Niemcy, na drugim miejscu plasują się Rosjanie.

⁸ Wskaźniki GUS dotyczące turystyki należy traktować poglądowo ze względu na fakt, że nie zawierają one pełnej informacji o całej bazie noclegowej (pomijane są m.in. obiekty, w których liczba miejsc noclegowych jest poniżej 10). Ponadto w przypadku odmowy wypełnienia formularza badawczego o bazie noclegowej (przez poszczególne podmioty), stosowana jest imputacja danych – wstawianie sztucznej wartości.

Wykres 12. Wskaźniki rozwoju turystyki w wybranych gminach obszaru KE latach 2013 i 2018*

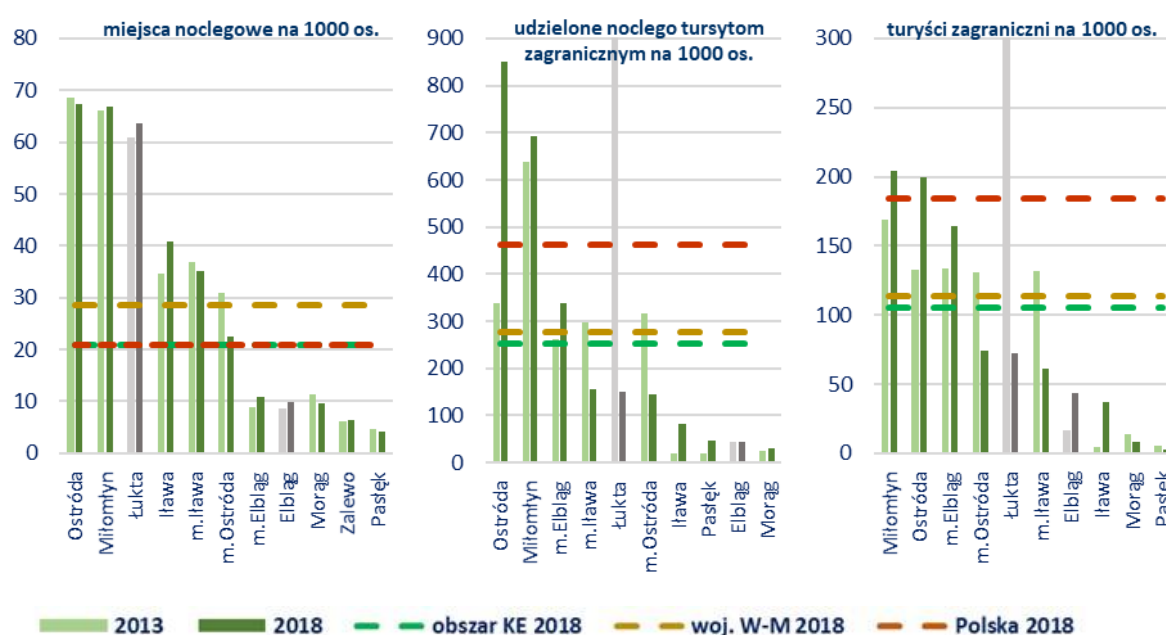

*dane BDL GUS nie są dostępne dla wszystkich gmin. Wskaźniki dla całego obszaru KE wyliczane były na podstawie danych dostępnych (wybranych gmin).

Źródło: opracowanie własne na podstawie GUS BDL.

Najwyższy stopień wykorzystania miejsc noclegowych występuje w powiecie ostródzkim (35,3% w 2018 r.), z kolei najniższy w powiecie elbląskim (24,4%)⁹. Należy również dodać, że powyższy wskaźnik ma tendencję malejącą.

Ze względu na ograniczony dostęp do danych dotyczących danych o udzielonych noclegach i turystach ogółem (nie tylko zagranicznych) poniżej znajduje się zestawienie wskaźników na poziomie powiatów (Wykres 13). Powiat ostródzki jako jedyny osiąga wartości wyższe od średniej dla kraju i województwa, co w nawiązaniu do powyższej analizy można powiązać z silnie rozwiniętą turystyką w gminie Ostróda i Miłomłyn. Drugi w kolejności jest powiat iławski, a następnie miasto Elbląg i powiat elbląski.

⁹ Brak danych w Banku Danych Lokalnych na poszczególne gminy.

Wykres 13. Wskaźniki rozwoju turystyki w powiatach obszaru KE latach 2013 i 2018

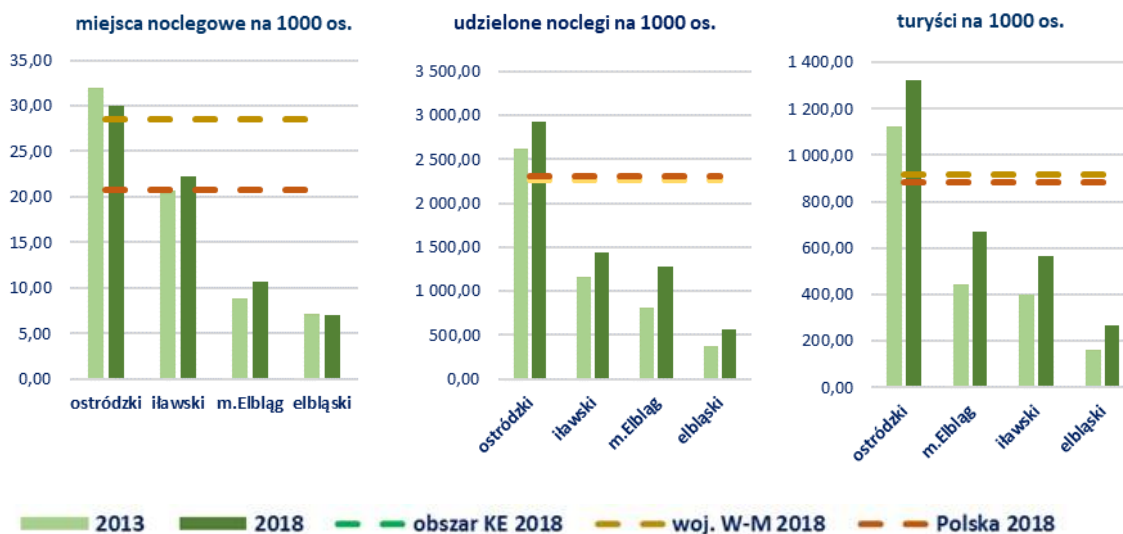

Źródło: opracowanie własne na podstawie GUS BDL

Regionalne inteligentne specjalizacje województwa warmińsko - mazurskiego są przejawem wzmocnienia konkurencyjności regionu w oparciu o najsilniej rozwijające się branże. Istotnym założeniem jest tworzenie przewag przedsiębiorstw wpisujących się w IS przy wykorzystaniu relacji firm z sektorem nauki i B+R. W regionie wyznaczono trzy regionalne inteligentne specjalizacje – Ekonomia wody (bazuje na zasobach wód powierzchniowych), Drewno i meblarstwo (wynikająca z posiadanych zasobów leśnych), Żywność wysokiej jakości (oparta na regionalnej produkcji rolnej).

Największy udział podmiotów zaliczanych do IS¹⁰ w liczbie podmiotów ogółem odnotowano w gminach Łukta, Małydy oraz Miłomłyn (Wykres 14). Jedynie w trzech gminach obszaru udział ten był niższy niż przeciętnie w województwie (miasta Elbląg, Ostróda i Iława). Ogółem w obszarze Kanału Elbląskiego udział podmiotów zaliczanych do IS jest nieznacznie niższy niż średnio w województwie.

¹⁰ Przy analizie inteligentnych specjalizacji wzięto pod uwagę: dla specjalizacji Drewno i meblarstwo – sekcję A dział 2, sekcję C dział 16, sekcję C dział 31; dla specjalizacji Żywność wysokiej jakości – sekcję A dział 1, sekcję A dział 3, sekcję C dział 10, sekcję C dział 11, sekcję M dział 75; dla specjalizacji Ekonomia wody – sekcję C dział 30, sekcję C dział 33, sekcję E dział 36, sekcję E dział 38, sekcję E dział 39, sekcję H dział 50, sekcję I dział 55, sekcję N dział 79. Analizując powyższe dane należy mieć na uwadze, iż dane dostępne na poziomie działów sekcji PKD stanowią jedynie przybliżenie poszczególnych branż zaliczanych do IS (np. sekcja C dział 30 obejmuje grupę szerszą niż wyłącznie podmioty zaliczane do specjalizacji Ekonomia wody).

Wykres 14. Udział podmiotów zaliczanych do IS w liczbie podmiotów ogółem (%)

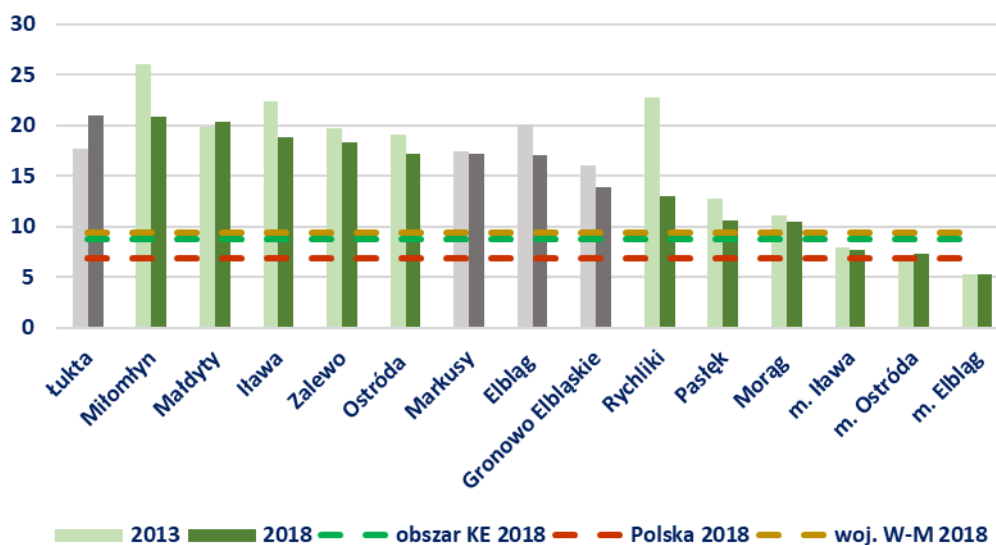

Źródło: opracowanie własne na podstawie GUS BDL

Analiza ilorazu lokalizacji (LQ), mówiącego o udziale podmiotów z danej specjalizacji w gminie w ogóle podmiotów gospodarczych w tej gminie w stosunku do udziału podmiotów danej specjalizacji w Polsce w ogóle podmiotów w Polsce, wskazuje na następujące fakty (Wykres 15)¹¹:

- **Specjalizacja Drewno i meblarstwo** – najwyższy wskaźnik LQ osiągnęła gmina Łukta, a kolejno za nią gmina Miłomłyn i Iława. Jedynie w miastach Elbląg i Ostróda LQ wynosiło poniżej 1,25. We wszystkich gminach poza Gronowem Elbląskim i Elblągiem odnotowano zmianę in plus współczynnika. Ogółem obszar Kanału osiąga wskaźnik LQ powyżej 1,25, ale nieznacznie niższy od wartości dla całego województwa.
- **Specjalizacja Żywność wysokiej jakości** – najwyższy wskaźnik LQ osiągnęła gmina Małdyty, a kolejno gmina Gronowo Elbląskie, Iława, Ostróda, Zalewo. Jedynie w miastach Elbląg i Iława LQ wynosiło poniżej 1,25. We wszystkich gminach poza Rychlikami i Miłomłynem odnotowano zmianę in plus współczynnika. Ogółem obszar Kanału osiąga wskaźnik LQ nieznacznie poniżej 1,25 i jest on niższy od wartości dla całego województwa.
- **Specjalizacja Ekonomia Wody** – najwyższy wskaźnik LQ osiągnęła gmina Zalewo, a kolejno gmina Ostróda, Markusy, Miłomłyn. LQ wynosiło powyżej 1,25 w zaledwie 7 gminach. We wszystkich gminach poza gminami Morąg, Małdyty, Iława odnotowano zmianę in plus współczynnika. Choć w tej specjalizacji zidentyfikowano najmniej gmin, w których koncentracja podmiotów jest wysoka i ogółem obszar Kanału osiąga wskaźnik LQ poniżej 1,25, to osiągnął on wartość współczynnika wyższą od wartości dla całego województwa.

¹¹ LQ – iloraz lokalizacji działalności gospodarczej. Wartość LQ>1,25 świadczy o lokalnej specjalizacji w danej gminie. Innymi słowy, oznacza, że podmioty z danej specjalizacji mają większy udział w ogóle podmiotów gospodarczych w danej gminie, niż wszystkie podmioty ze specjalizacji w Polsce w ogóle podmiotów w Polsce.

Wykres 15. Iloraz lokalizacji podmiotów gospodarczych (lewa oś) dla inteligentnych specjalizacji Warmii i Mazur oraz jego zmiana (prawa oś) w latach 2013 i 2018

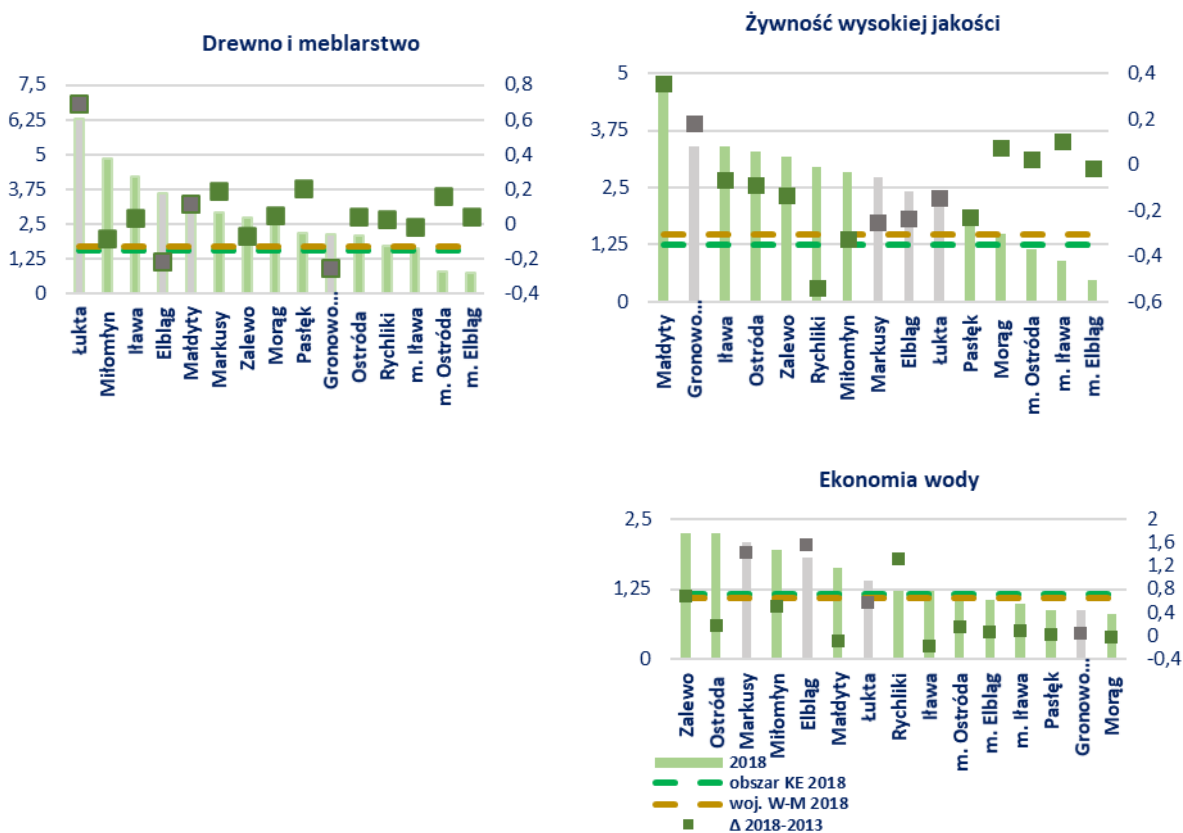

Źródło: opracowanie własne na podstawie GUS BDL

FINANSE SAMORZĄDÓW LOKALNYCH

Poziom dochodów własnych samorządów (w przeliczeniu na jednego mieszkańca) jest zróżnicowany wewnątrz gmin Kanału Elbląskiego (Wykres 16). Wszystkie jednostki w 2018 roku osiągnęły poziom dochodów niższy niż średnio w Polsce, ale pięć z nich (m. Elbląg, gm. Elbląg, gm. Ostróda, m. Ilawa oraz Łukta) wyróżniało się wyższym poziomem wskaźnika niż przeciętnie w województwie¹². O ile za pozytywne zjawisko uznać należy wzrost dochodów własnych per capita we wszystkich gminach tworzących obszar, to silne wewnętrzne zróżnicowanie (nie tylko pomiędzy gminami miejskimi a wiejskimi) należy uznać za zjawisko stale niepokojące.

¹² Analizując wskaźniki dotyczące finansów należy pamiętać, że w przypadku wartości ogólnych dla kraju i województwa, są one zawyżone ze względu na zsumowane budżety gminne i powiatowe miast na prawach powiatu. Spośród gmin Kanału Elbląskiego takim przypadkiem jest Elbląg.

Wykres 16. Dochody własne per capita (zł) w latach 2013 i 2018

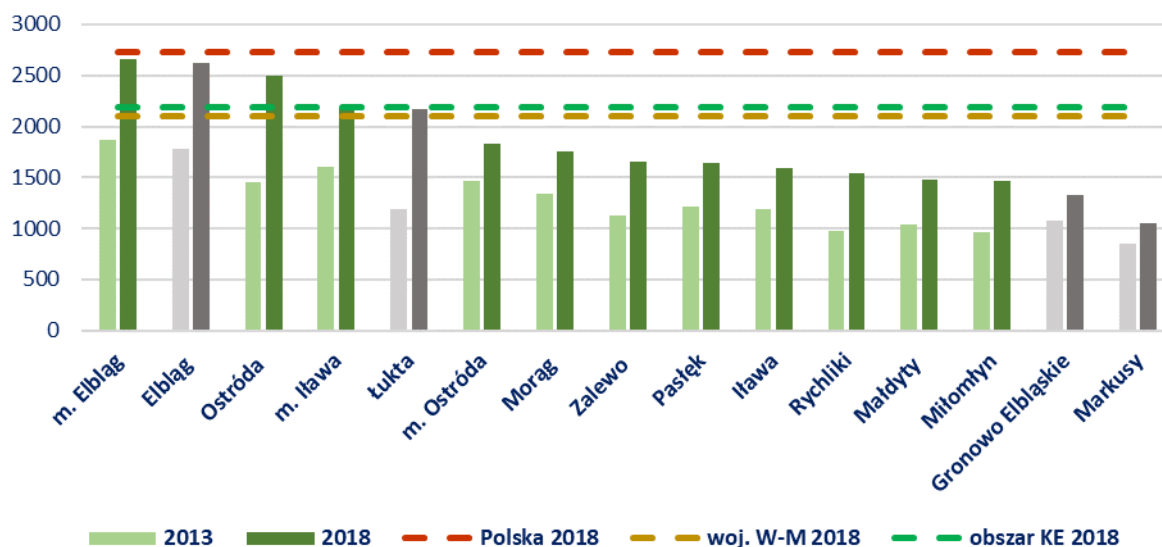

Źródło: opracowanie własne na podstawie GUS BDL

Gminy należące do Związku Gmin i Powiatów Kanału Elbląskiego i Pojezierza Iławskiego charakteryzują się niewielką absorpcją środków unijnych. Najwyższym poziomem średnich całkowitych dotacji z UE¹³ w latach 2013-2018 charakteryzował się Elbląg, osiągając wartości wyższe od przeciętnych w województwie i w kraju. Miasto Elbląg jednocześnie uzyskało wyraźnie najwyższy odsetek dotacji dedykowanych gminom obszaru Kanału Elbląskiego (Wykres 17).

Wykres 17. Średnia wartość całkowitych dotacji z UE (w zł per capita) w latach 2013-2018 (lewa oś) oraz udział poszczególnych gmin (%) w dotacjach gmin WJM w latach 2013 i 2018 (prawa oś)

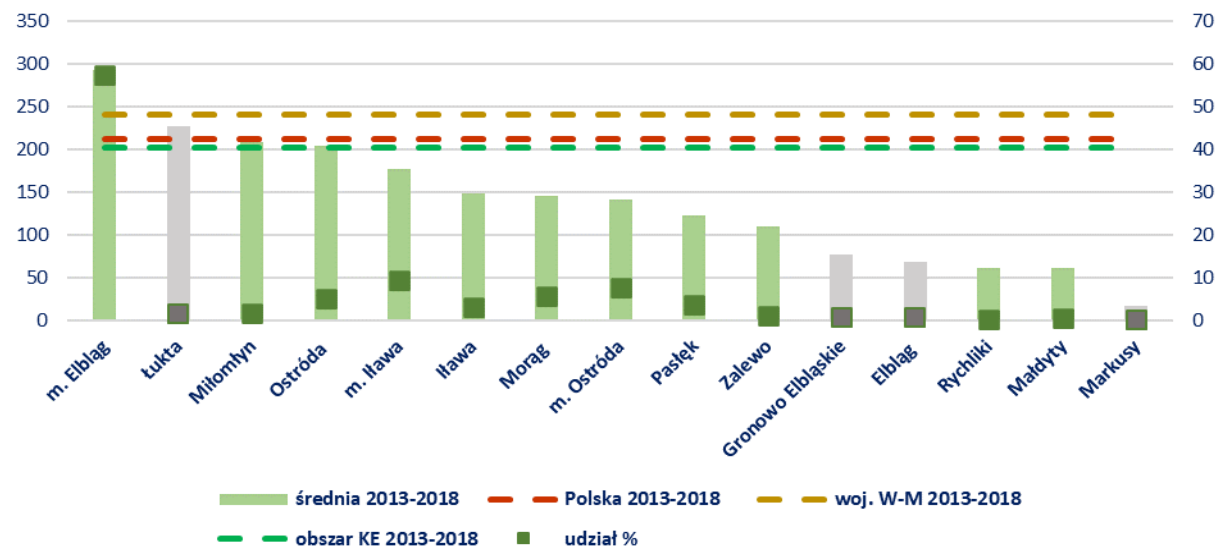

Źródło: opracowanie własne na podstawie GUS BDL

Cały obszar Kanału Elbląskiego wypadł słabiej na tle jednostek referencyjnych, co wynika z dużego zróżnicowania poziomu uzyskiwanych dotacji przez poszczególne gminy.

¹³ Do wartości dotacji wliczone zostały środki z UE i budżetu krajowego na finansowanie projektów i programów oraz płatności w zakresie budżetu środków europejskich.

4. ANALIZA SWOT

Analiza SWOT stanowi syntezę najważniejszych cech obszaru Kanału Elbląskiego (mocne i słabe strony) oraz oddziałujących na niego czynników zewnętrznych (szanse i zagrożenia). Najważniejsze pozytywne i negatywne czynniki przedstawione zostały w układzie tradycyjnym (Tabela 6, Tabela 7). Analiza SWOT została przygotowana w oparciu o diagnozę strategiczną, wyniki ankiet oraz ogólne tendencje i zjawiska zachodzące w otoczeniu obszaru Kanału Elbląskiego.

Tabela 6. Analiza SWOT – mocne i słabe strony (kolejność czynników nie ma znaczenia)

Mocne strony	Słabe strony
✓ wysoki odsetek osób w wieku produkcyjnym	✓ depopulacja obszaru, w tym głównego ośrodka miejskiego – Elbląga oraz szybko postępujący proces starzenia się społeczeństwa
✓ potencjał południowej części obszaru i Elbląga w zakresie aktywności zawodowej	✓ wysoki poziom bezrobocia w części obszaru
✓ relatywnie wysoka na tle województwa zdawalność egzaminów maturalnych	✓ potencjał ludności, w tym wykształcenie, niedostosowany do wymogów rynku pracy i specjalizacji obszaru
✓ potencjał głównie południowej części obszaru KE w zakresie uczestnictwa w kulturze i sporcie	✓ niska świadomość społeczna, niedostateczny poziom współpracy, brak lokalnej identyfikacji z obszarem
✓ potencjał części obszaru w zakresie aktywności organizacji pozarządowych	✓ generalnie przeciętny poziom jakości życia na obszarach wiejskich
✓ relatywnie dobra dostępność komunikacyjna (drogi krajowe i wojewódzkie, linie kolejowe o charakterze ponadregionalnym i międzynarodowym)	✓ zróżnicowany poziom rozwoju komunikacji zbiorowej
✓ inwestycje w infrastrukturę kulturalną i społeczną	✓ braki w gminnej infrastrukturze komunikacyjnej
✓ potencjał wodno-rekreacyjny	✓ mało miejsc służących integracji społecznej
✓ Zalew Wiślany – potencjał do uprawiania sportów wodnych	✓ braki w infrastrukturze skierowanej do seniorów i niepełnosprawnych
✓ Kanał Elbląski jako wyróżnik i marka obszaru	✓ sezonowość ruchu turystycznego
✓ wydarzenia kulturalne o charakterze ponadregionalnym i międzynarodowym	✓ oparcie lokalnej gospodarki na turystyce wodnej
✓ walory architektoniczne i kulturowe	✓ jakość wód w jeziorach i rzekach
✓ możliwość rozwoju różnych specyficznych form wypoczynku (np. turystyka uzdrowska – Miłomłyn, turystyka lotnicza – Elbląg)	✓ rabunkowa gospodarka rybacka
✓ potencjał do rozwoju inteligentnych specjalizacji (szczególnie silne podmioty turystyczne)	✓ braki w zarządzaniu istniejącym potencjałem turystycznym
✓ szczególnie silny potencjał rozwojowy w Elblągu – w tym IOB, instytucje rynku pracy, NGO, inkubatory przedsiębiorczości	✓ duże zróżnicowanie obszaru w zakresie wykorzystania oczyszczalni ścieków i kanalizacji
✓ wysokiej jakości środowisko przyrodnicze, walory objęte ochroną prawną	✓ niska świadomość ekologiczna społeczeństwa
✓ potencjał do wykorzystania nowoczesnych technologii (OZE, innowacje ekologiczne)	✓ brak strategii promocji obszaru,
✓ wysoki poziom wyposażenia obszaru w sieć wodno-kanalizacyjną	✓ nieefektywna współpraca podmiotów turystycznych
	✓ niski poziom dialogu między instytucjami naukowymi, publicznymi a środowiskiem przedsiębiorców
	✓ braki we współpracy samorządów
	✓ brak szlaku kulturowego
	✓ niespójny wizerunek KKE
	✓ niewielka siła i zasięg oddziaływania marki KKE

Tabela 7. Analiza SWOT – szanse i zagrożenia (kolejność czynników nie ma znaczenia)

Szanse	Zagrożenia
✓ budowa Kanału Żeglugowego na Mierzei Wiślanej – wzmocnienie potencjału Elbląga, rozwój funkcji portowych	✓ nieuwzględnianie lokalnej specyfiki obszaru przez szczebel krajowy („ignorowanie potrzeb Żuław Wiślanych”)
✓ projekty i programy krajowe dedykowane rozwojowi srebrnej gospodarki (starzejące się społeczeństwo jako trend ogólnokrajowy)	✓ konkurencja o turystów z innymi atrakcyjnymi turystycznie rejonami województwa
✓ polityka krajowa i regionalna (OSI Niebieski Zachód, obszary zagrożone marginalizacją)	✓ sąsiedztwo atrakcyjnych turystycznie województw
✓ fundusze europejskie na rozwój i poprawę istniejącej infrastruktury	✓ konkurencja w branżach zaliczanych do IS W-M
✓ rozwój sieci współpracy i wsparcie zewnętrzne dla IS	✓ brak turystyki jako jednej z inteligentnych specjalizacji regionu (szersze znaczenie niż Ekonomia wody)
✓ rozwój sieci kooperacji Kanału Elbląskiego	✓ niska innowacyjność regionu
✓ promocja i zwiększenie popularności obszaru dla turystów zagranicznych,	✓ emigracja zarobkowa – odpływ młodych i wykształconych osób do większych ośrodków miejskich i za granicę
✓ moda na turystykę „bliżej natury”	✓ wzmożony ruch turystyczny zwłaszcza w okresie letnim (antropopresja)
✓ Elbląg – rozwój przemysłu 4.014	✓ niewystarczająca promocja zewnętrzna obszaru, zarówno w zakresie promocji turystycznej, jak i informacji gospodarczej
✓ wpisanie Kanału Elbląskiego na listę światowego dziedzictwa UNESCO	
✓ poprawa dostępności komunikacyjnej	

¹⁴ Przemysł 4.0 polega na integracji systemów oraz tworzeniu sieci i integracji ludzi ze sterowanymi cyfrowo maszynami szeroko wykorzystującymi Internet oraz technologie informacyjne - unifikację świata maszyn i wirtualnego świata Internetu (także Internetu rzeczy) i technologii informacyjnej - <https://www.komputerswiat.pl/artykuly/redakcyjne/przemysl-40-rewolucja-przemyslowa-rozgrywa-sie-na-naszyc-oczach/pzfpbnb>

5. CELE ROZWOJOWE

CEL GŁÓWNY

Określając kierunki interwencji Związku Gmin i Powiatów Kanału Elbląskiego i Pojezierza Iławskiego należy wziąć pod uwagę zapisy głównego dokumentu strategicznego na poziomie województwa: „Warmińsko-Mazurskie 2030. Strategia rozwoju społeczno-gospodarczego”, który wyznacza Obszar Strategicznej Interwencji (OSI) Niebieski Zachód. Do tego OSI przynależą wszystkie gminy KKE. Określone w Strategii W-M oczekiwane efekty interwencji są zgodne z potrzebami obszaru KE, wynikającymi z przeprowadzonej w niniejszej Strategii diagnozie oraz wynikami ankiet przeprowadzonych wśród gmin członkowskich KKE. Wskazane powyżej źródła pozwoliły na wypracowanie układu najważniejszych celów do realizacji w ramach Strategii Rozwoju Obszaru Kanału Elbląskiego 2021-2030.

Cel główny Strategii określono następująco:

Wzrost znaczenia obszaru współpracy Gmin i Powiatów Krainy Kanału Elbląskiego na mapie społeczno-gospodarczej województwa warmińsko-mazurskiego w skali Polski oraz Europy

Cel główny realizowany będzie przez 6 celów strategicznych:

1. Mieszkańcy KKE – kompetentni i przedsiębiorczy.
2. Usługi w KKE – dostępne i wysokiej jakości.
3. Gospodarka KKE – innowacyjna i ekologiczna.
4. Środowisko przyrodnicze KKE – bezpieczne i wyjątkowe.
5. Infrastruktura KKE – nowoczesna i włączająca.
6. Relacje w KKE – budujące zaufanie i synergię.

Tak określony cel główny i cele strategiczne w pełni pozwolą na osiągnięcie wyznaczonej wizji rozwoju: **Kraina Kanału Elbląskiego – zintegrowana przestrzeń współpracy.**

W ramach poszczególnych celów strategicznych wskazano projekty flagowe, projekty zintegrowane oraz fiszki projektowe, które w największym stopniu przyczynią się do realizacji celów Strategii.



CELE STRATEGICZNE I KIERUNKI DZIAŁAŃ

CEL STRATEGICZNY 1. MIESZKAŃCY KKE – KOMPETENTNI I PRZEDSIĘBIORCZY

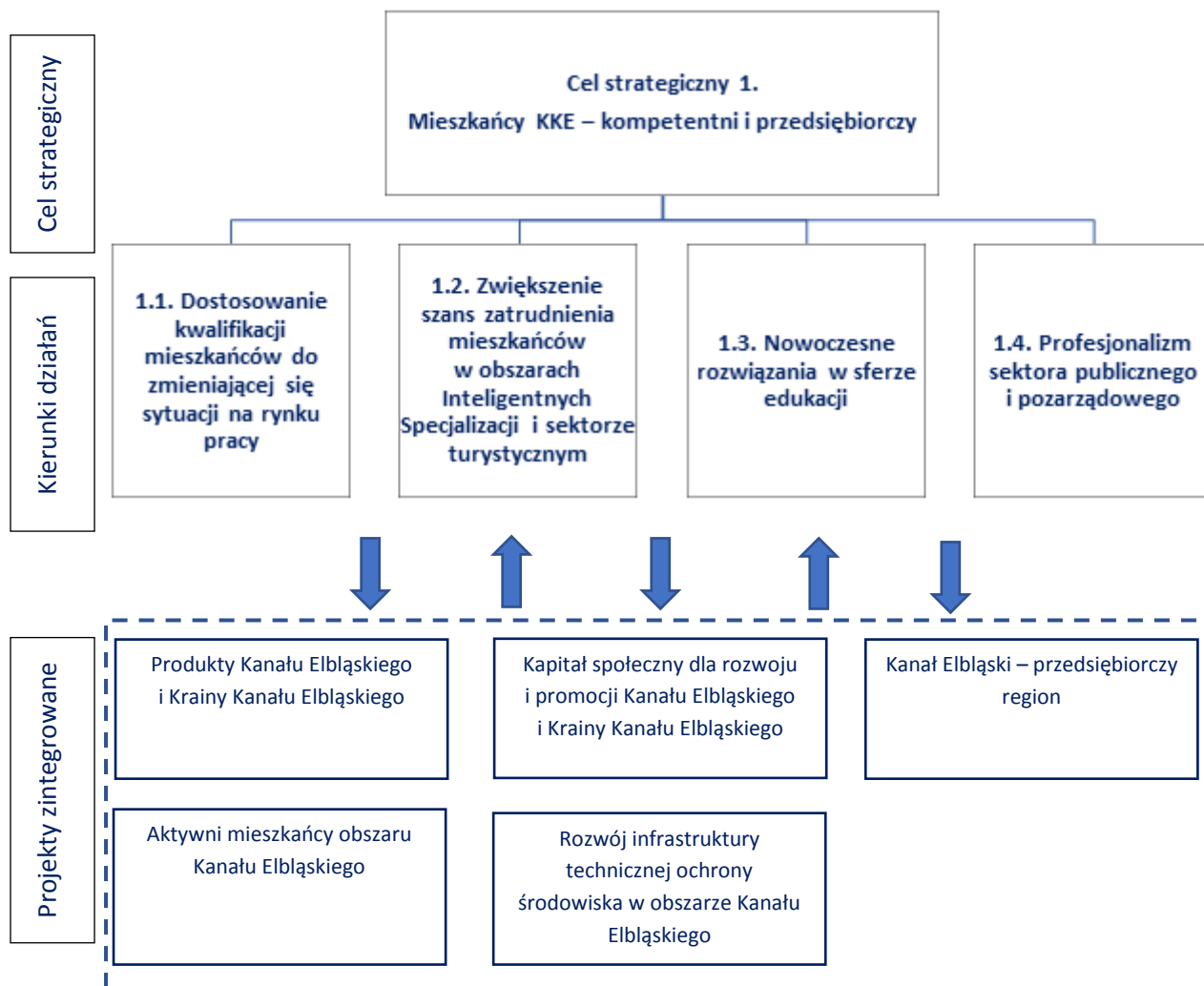

Rozwój kapitału ludzkiego obszaru powinien opierać się na inicjatywach dedykowanych wsparciu różnych środowisk – mieszkańców, przedsiębiorców, pracowników instytucji publicznych oraz organizacji pozarządowych. Istotą tak sformułowanego celu jest odpowiedź na wyzwania w zakresie powiązań pomiędzy potrzebami lokalnego rynku pracy (w tym w zakresie rozwoju IS), potencjałem mieszkańców, a lokalnym systemem edukacji. W ramach celu realizowane będą także zadania, które pozwolą na rozwój kompetencji pracowników administracji i organizacji pozarządowych.

KIERUNKI DZIAŁAŃ W RAMACH CELU STRATEGICZNEGO 1:**1.1. Dostosowanie kwalifikacji mieszkańców do zmieniającej się sytuacji na rynku pracy**

Aktywizacja zawodowa mieszkańców, wzrost przedsiębiorczości oraz napływ nowych inwestorów, silnie skorelowane są z odpowiednimi kwalifikacjami mieszkańców. W związku z powyższym istotna jest realizacja odpowiednich działań usprawniających system edukacji (przede wszystkim na poziomie ponadpodstawowym).

Katalog zadań do realizacji:

- PROJEKT ZINTEGROWANY: Kanał Elbląski – przedsiębiorczy region;
- PROJEKT ZINTEGROWANY: Kapitał społeczny dla rozwoju i promocji Kanału Elbląskiego i Krainy Kanału Elbląskiego;
- PROJEKT ZINTEGROWANY: Produkty Kanału Elbląskiego i Krainy Kanału Elbląskiego;
- stworzenie banku informacji o potrzebach rynku pracy;
- wprowadzenie nowych zawodów oraz kursów wraz z utworzeniem sieciowych miejsc praktycznej nauki zawodu (m in. z branży elektroniczno-mechatronicznej dostosowanych do przemysłu 4.0 oraz związanych z ekonomią wody);
- uruchomienie różnych form nauczania z wykorzystaniem nowoczesnej technologii IT;
- aktywizacja i podniesienie kompetencji osób młodych pozostających bez pracy;
- programy skierowane do uczniów lokalnych szkół.

1.2. Zwiększenie szans zatrudnienia mieszkańców w obszarach Inteligentnych Specjalizacji i sektorze turystycznym

Wsparcie oraz rozwój inteligentnych specjalizacji w kolejnych latach stanowić będą istotny obszar zainteresowania Samorządu Województwa. Niewątpliwie dedykowane tym specjalizacjom wsparcie daje szansę na wzrost zatrudnienia i rozwój przedsiębiorczości w obszarze KE.

Katalog zadań do realizacji:

- PROJEKT ZINTEGROWANY: Kanał Elbląski – przedsiębiorczy region;
- PROJEKT ZINTEGROWANY: Kapitał społeczny dla rozwoju i promocji Kanału Elbląskiego i Krainy Kanału Elbląskiego;
- PROJEKT ZINTEGROWANY: Produkty Kanału Elbląskiego i Krainy Kanału Elbląskiego;
- rozwijanie kompetencji zawodowych w turystyce (szkolenia z obsługi ruchu turystycznego, marketingu, sprzedaży);
- rozwój kompetencji miękkich i twardych w zakresie turystyki (szkolenia dedykowane różnym zawodom i profesjom);
- integracja w obszarze IS zdrowa żywność – specjalizacja rolników w produkcji zdrowej żywności oraz stworzenie rolniczej organizacji producenckiej;
- wsparcie rozwoju inteligentnych specjalizacji Warmii i Mazur poprzez rozbudowę Centrów Badawczo-Rozwojowych w Elbląskim Parku Technologicznym;
- rozwój kompetencji twardych i miękkich w zakresie IS regionu i branż je wspomagających, w tym ICT.

1.3. Nowoczesne rozwiązania w sferze edukacji

Kierunek ma charakter horyzontalny, ponieważ działania podjęte w jego ramach mają służyć osobom na różnych poziomach edukacji (w tym też osobom dorosłym w ramach edukacji pozaformalnej) i w zakresie różnych potrzeb edukacyjnych, wykraczających poza wcześniej wskazane kierunki działań. Ten obszar interwencji ma na celu m.in. stworzenie wysokich standardów infrastruktury edukacyjnej, wprowadzanie systemowych rozwiązań unowocześniających dotychczasowe programy edukacyjne, jak i inicjatywy dedykowane rozwojowi kompetencji osób starszych.

Katalog zadań do realizacji:

- PROJEKT ZINTEGROWANY: Aktywni mieszkańcy obszaru Kanału Elbląskiego;
- PROJEKT ZINTEGROWANY: Rozwój infrastruktury technicznej ochrony środowiska w obszarze Kanału Elbląskiego;
- PROJEKT ZINTEGROWANY: Produkty Kanału Elbląskiego i Krainy Kanału Elbląskiego;
- PROJEKT ZINTEGROWANY: Kapitał społeczny dla rozwoju i promocji Kanału Elbląskiego i Krainy Kanału Elbląskiego;
- stworzenie sieci ośrodków edukacyjno-naukowych, zapewniających możliwość osobistego rozwoju i rozwijanie zainteresowań wśród uczniów;
- wdrażanie nowoczesnych programów stypendialnych w szkołach;
- wymiany międzynarodowe uczniów (w tym praktyki zawodowe);
- realizację zintegrowanych projektów edukacyjno-kulturalnych – sieciowej oferty wydarzeń edukacyjno-kulturalnych opierającej się na dziedzictwie kulturowym regionu;
- inicjatywy edukacyjne służące rozwojowi kreatywności w każdym wieku;
- inicjatywy edukacyjne w zakresie rozwoju kapitału społecznego.

1.4. Profesjonalizm sektora publicznego i pozarządowego

Kierunek ma na celu podniesienie kwalifikacji pracowników instytucji publicznych i organizacji pozarządowych działających w sferze zadań publicznych. Istotne jest zarówno rozpowszechnianie podstawowej wiedzy, jak i wprowadzenie nowoczesnych rozwiązań usprawniających działalność administracji i NGO.

Katalog zadań do realizacji:

- PROJEKT ZINTEGROWANY: Aktywni mieszkańcy obszaru Kanału Elbląskiego;
- PROJEKT ZINTEGROWANY: Rozwój infrastruktury technicznej ochrony środowiska w obszarze Kanału Elbląskiego;
- PROJEKT ZINTEGROWANY: Kanał Elbląski – przedsiębiorczy region;
- PROJEKT ZINTEGROWANY: Produkty Kanału Elbląskiego i Krainy Kanału Elbląskiego;
- PROJEKT ZINTEGROWANY: Kapitał społeczny dla rozwoju i promocji Kanału Elbląskiego i Krainy Kanału Elbląskiego;
- projekty edukacyjne podnoszące kwalifikacje organizacji pozarządowych i instytucji publicznych (szczególnie w zakresie pomocy społecznej);
- projekty szkoleniowe i edukacyjne w zakresie rozwoju i integracji społeczności lokalnych;
- projekty szkoleniowe i edukacyjne służące rozwijaniu kompetencji w zakresie zarządzania i pozyskiwania środków finansowych, budowania zespołów i rozwoju osobistego;
- podniesienie kompetencji pracowników administracji w zakresie e-usług.

CEL STRATEGICZNY 2. USŁUGI W KKE – DOSTĘPNE I WYSOKIEJ JAKOŚCI

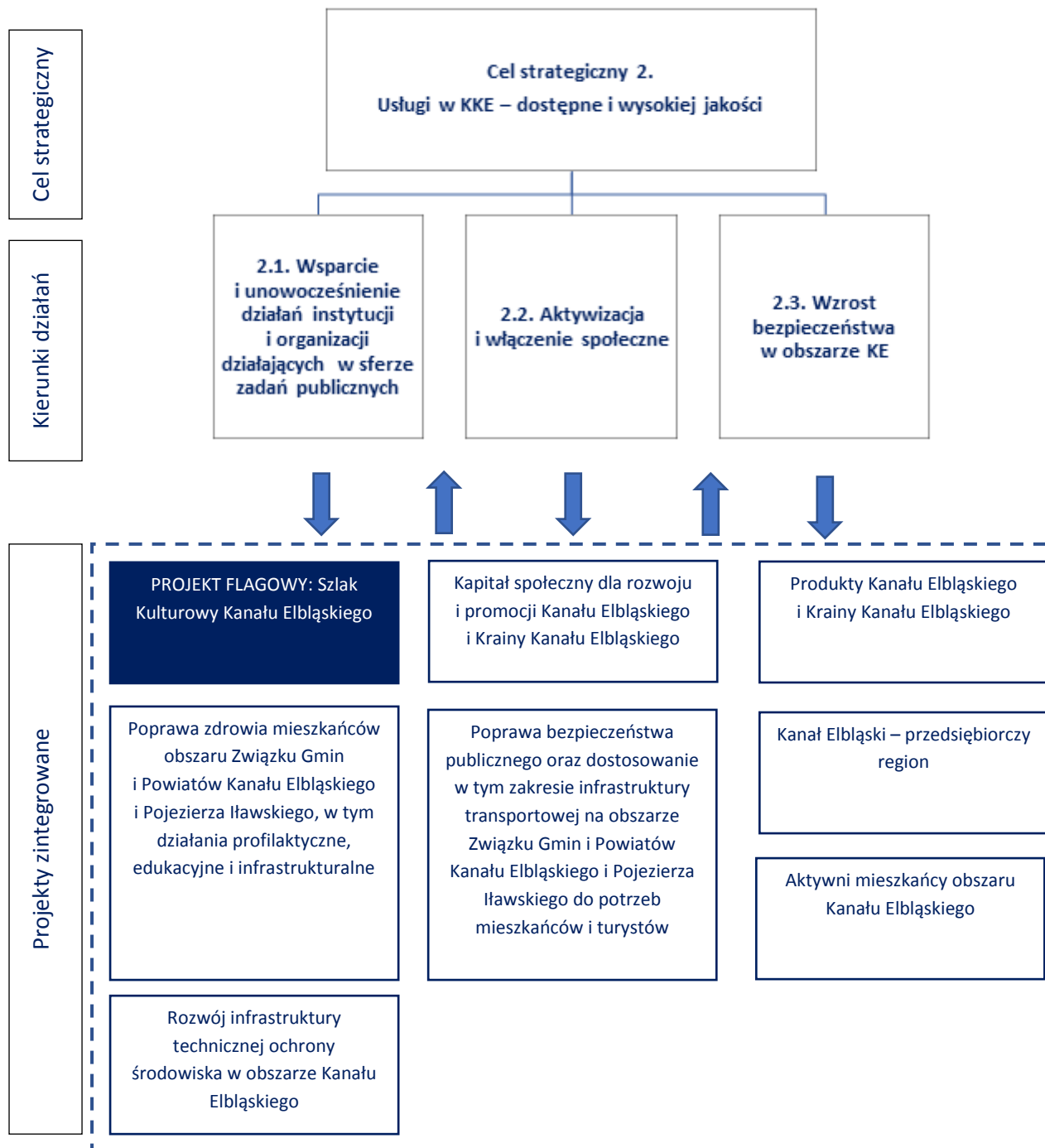

Działania związane z rozwojem usług oddziaływać będą nie tylko na jakość życia samych mieszkańców, nie mają więc stricte wymiaru społecznego. Ich różnorodność wpływa na różne dziedziny życia i grupy społeczne. Usługi w zakresie kultury i sportu wzmacniają funkcje turystyczne gmin. Aktywizacja i włączenie społeczne znajdują natomiast swoje odzwierciedlenie w pobudzeniu aktywności zawodowej mieszkańców, co przekłada się na wzrost atrakcyjności inwestycyjnej obszaru

(rozwinięty kapitał ludzki). W ramach celu wyróżniono także zagadnienie przekrojowe – bezpieczeństwo – które jest znaczące dla wszystkich ww. adresatów tj. mieszkańców, turystów i przedsiębiorców.

KIERUNKI DZIAŁAŃ W RAMACH CELU STRATEGICZNEGO 2:

2.1. Wsparcie i unowocześnienie działań instytucji i organizacji działających w sferze zadań publicznych

Wsparcie dedykowane instytucjom publicznym i organizacjom pozarządowym działającym w sferze zadań publicznych, które przyczynić się ma do zwiększania standardów usług przez nie oferowanych.

Katalog zadań do realizacji:

- PROJEKT ZINTEGROWANY: Aktywni mieszkańcy obszaru Kanału Elbląskiego;
- PROJEKT ZINTEGROWANY: Poprawa zdrowia mieszkańców obszaru Związku Gmin i Powiatów Kanału Elbląskiego i Pojezierza Iławskiego, w tym działania profilaktyczne, edukacyjne i infrastrukturalne;
- PROJEKT ZINTEGROWANY: Rozwój infrastruktury technicznej ochrony środowiska w obszarze Kanału Elbląskiego;
- PROJEKT ZINTEGROWANY: Kanał Elbląski – przedsiębiorczy region;
- PROJEKT ZINTEGROWANY: Kapitał społeczny dla rozwoju i promocji Kanału Elbląskiego i Krainy Kanału Elbląskiego;
- PROJEKT ZINTEGROWANY: Produkty Kanału Elbląskiego i Krainy Kanału Elbląskiego;
- utworzenie sieci partnerstw instytucji publicznych i organizacji pozarządowych na obszarze KE (wymiana doświadczeń i dobrych praktyk);
- wsparcie organizacyjne i finansowe sektora pozarządowego (NGO);
- skoordynowanie systemów teleinformatycznych pomiędzy jednostkami administracji z terenu obszaru Kanału Elbląskiego, a finalnie utworzenie nowoczesnych e-usług dla mieszkańców z zakresu bezpieczeństwa, transportu, opieki społecznej, edukacji.

2.2. Aktywizacja i włączenie społeczne

Aktywizacja i włączenie społeczne ma przysłużyć się zapewnieniu odpowiedniej oferty spędzania wolnego czasu dla wszystkich grup wiekowych, a także zapobieganiu patologiom oraz ograniczeniu marginalizacji grup najbardziej na to narażonych. Z perspektywy celu głównego Strategii, należy patrzeć na mieszkańców obszarów jako ambasadorów KE. Szczęśliwe, aktywne, otwarte społeczeństwo wzmocni będzie markę KE i KKE jako miejsca gościnne. Działania realizowane w ramach tego kierunku w pewnym stopniu przyczynić się mają także do aktywizacji zawodowej mieszkańców (kreowanie postaw przedsiębiorczych).

Katalog zadań do realizacji:

- PROJEKT FLAGOWY: Szlak Kulturowy Kanału Elbląskiego;
- PROJEKT ZINTEGROWANY: Aktywni mieszkańcy obszaru Kanału Elbląskiego;
- PROJEKT ZINTEGROWANY: Rozwój infrastruktury technicznej ochrony środowiska w obszarze Kanału Elbląskiego;
- aktywizacja różnych grup: dzieci, młodzieży, osób starszych, osób niepełnosprawnych;
- zapobieganie patologiom poprzez poszerzenie oferty pomocy dla osób z problemem uzależnień oraz rodzin z problemami niewydolności wychowawczej;
- uwzględnienie aspektów zdrowotnych (profilaktyki zdrowia) w programach aktywizujących społeczeństwo;
- rozwój usług prozdrowotnych, w tym dedykowanych osobom starszym.

2.3. Wzrost bezpieczeństwa w obszarze KE

Bezpieczeństwo to zagadnienie kompleksowe i dotyczy wszystkich wspomnianych w Strategii adresatów (mieszkańcy, turyści, przedsiębiorcy). Szczególnie istotne ze względu na pełnione przez gminy funkcje turystyczne (turystyka wodna) jest wprowadzenie odpowiednich systemów bezpieczeństwa na obszarach akwenów wodnych. Ważne są także inne aspekty bezpieczeństwa publicznego (realizowanego przez takie służby jak: straż pożarna, policja, straż miejska).

Katalog zadań do realizacji:

- PROJEKT ZINTEGROWANY: Aktywni mieszkańcy obszaru Kanału Elbląskiego;
- PROJEKT ZINTEGROWANY: Kanał Elbląski – przedsiębiorczy region;
- PROJEKT ZINTEGROWANY: Poprawa zdrowia mieszkańców obszaru Związku Gmin i Powiatów Kanału Elbląskiego i Pojezierza Ławskiego, w tym działania profilaktyczne, edukacyjne i infrastrukturalne;
- PROJEKT ZINTEGROWANY: Poprawa bezpieczeństwa publicznego oraz dostosowanie w tym zakresie infrastruktury transportowej na obszarze Związku Gmin i Powiatów Kanału Elbląskiego i Pojezierza Ławskiego do potrzeb mieszkańców i turystów;
- wzrost bezpieczeństwa na wodzie (patrol wodny i lądowy);
- budowa bazy ratownictwa wodnego;
- rozbudowa systemu monitoringu na obszarze KE;
- poprawa bezpieczeństwa przeciwpowodziowego;
- stworzenie bezpiecznej przestrzeni publicznej;
- wsparcie infrastrukturalne i kadrowe w zakresie różnych typów bezpieczeństwa publicznego;
- rozwój systemów operacyjnych.

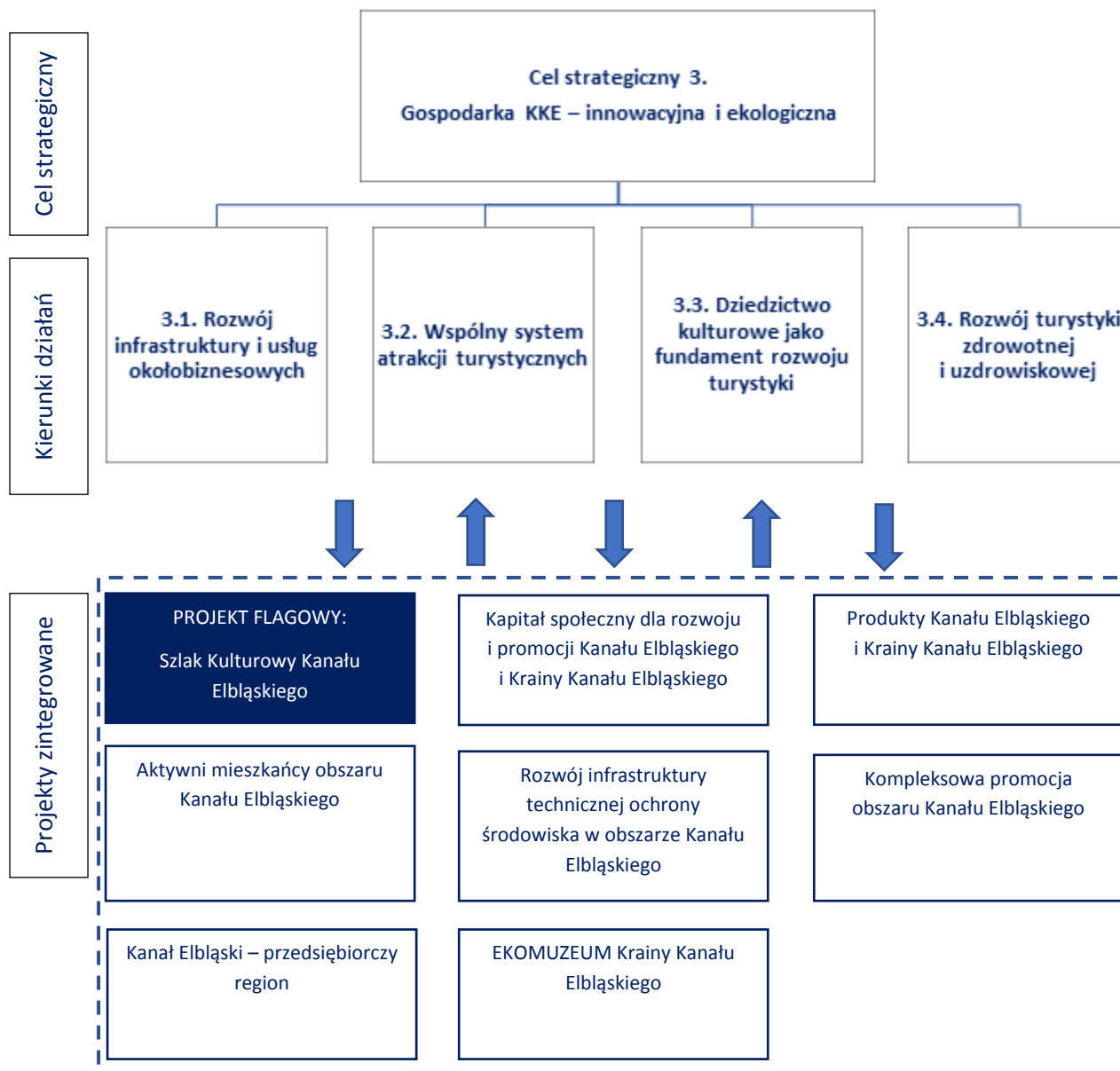
CEL STRATEGICZNY 3. GOSPODARKA KKE – INNOWACYJNA I EKOLOGICZNA

W ramach celu wspierane będą działania, które przysłużą się mają aktywizacji gospodarczej ogółem, jednak główny nacisk położony zostanie na wsparcie rozwoju sektora turystyki. Rozwój gospodarczy oparty na turystyce, powiązany z wyjątkowym potencjałem przyrodniczym i kulturowym KKE jest celem nadrzędnym Związku Gmin i Powiatów Kanału Elbląskiego i Pojezierza Iławskiego. Jednocześnie turystyka jest istotnym elementem inteligentnej specjalizacji regionalnej EKONOMIA WODY. Efektem podjętej interwencji ma być stworzenie modelu sieciowego rozwoju turystyki na całym obszarze, przy jednoczesnym poszanowaniu walorów przyrodniczych i dziedzictwa kulturowego każdej zrzeszonej jednostki.

KIERUNKI DZIAŁAŃ W RAMACH CELU STRATEGICZNEGO 3:**3.1. Rozwój infrastruktury i usług okołobiznesowych**

Aktywizacja gospodarcza KE powinna być wsparta działaniami (miękkimi i infrastrukturalnymi) zachęcającymi do prowadzenia działalności gospodarczej w gminach przynależących do obszaru, prowadzącymi do wykreowania pewnego systemu wsparcia i zachęt dla przedsiębiorców.

Katalog działań do realizacji:

- PROJEKT ZINTEGROWANY: Kanał Elbląski – przedsiębiorczy region;
- PROJEKT ZINTEGROWANY: Kapitał społeczny dla rozwoju i promocji Kanału Elbląskiego i Krainy Kanału Elbląskiego;
- PROJEKT ZINTEGROWANY: Kompleksowa promocja obszaru Kanału Elbląskiego;
- wsparcie rozwoju przedsiębiorczości poprzez stworzenie systemu bieżącej informacji, niskoprocentowanych pożyczek, doradztwa i szkoleń;
- wymiana doświadczeń między sektorem nauki a biznesu;
- promocja postaw przedsiębiorczych;
- wsparcie sukcesji firm;
- nowoczesne uzbrojenie i przygotowanie terenów inwestycyjnych oraz ich promocja;
- wsparcie rozwoju funkcji portowych na rzecz rozwoju gospodarki;
- tworzenie lokali mieszkalnych przeznaczonych na wynajem przez pracodawców dla wykwalifikowanej kadry.

3.2. Wspólny system atrakcji turystycznych

Zgodnie z przyjętym modelem sieciowej turystyki, kierunek ten ma na celu rozwój narzędzi integrujących gminy Kanału Elbląskiego. Działania powinny zostać ukierunkowane także na projekty sieciowe inicjujące współpracę różnych instytucji, w tym organizacji pozarządowych i przedsiębiorców. System atrakcji turystycznych skierowany powinien być do różnych grup docelowych, w tym rodzin, seniorów czy turystów aktywnych.

Katalog działań do realizacji:

- PROJEKT FLAGOWY: Szlak Kulturowy Kanału Elbląskiego;
- PROJEKT ZINTEGROWANY: Aktywni mieszkańcy obszaru Kanału Elbląskiego;
- PROJEKT ZINTEGROWANY: Rozwój infrastruktury technicznej ochrony środowiska w obszarze Kanału Elbląskiego;
- PROJEKT ZINTEGROWANY: Kompleksowa promocja obszaru Kanału Elbląskiego;
- PROJEKT ZINTEGROWANY: Produkty Kanału Elbląskiego i Krainy Kanału Elbląskiego;
- PROJEKT ZINTEGROWANY: Ekomuzeum Krainy Kanału Elbląskiego;
- tworzenie nowych i udoskonalanie istniejących punktów turystycznych z wykorzystaniem nowych technologii (stosowanie aplikacji, wizualizacji);
- utworzenie bazy usług i atrakcji turystycznych;
- budowa Centrów Informacji Turystycznej i Animacji;
- pakietowanie produktów turystycznych;
- opracowanie Karty Turysty obszaru Kanału Elbląskiego;
- taksówka wodna/tramwaj wodny jako nowa sieciowa usługa Żeglugi Ostródzko-Elbląskiej;
- tworzenie eventów, wydarzeń, imprez promocyjnych;
- kompleksowa obsługa turystów z wykorzystaniem narzędzi teleinformatycznych;

- kontynuacja prac związanych z wpisem Kanału Elbląskiego na Listę Światowego Dziedzictwa UNESCO;
- utworzenie Parku kulturowego Kanału Elbląskiego i kompleksowe zarządzanie zabytkami przez członków Związki Gmin i Powiatów Kanału Elbląskiego i Pojezierza Iławskiego lub rozszerzenie Ekomuzeum Krainy Kanału Elbląskiego.

3.3. Dziedzictwo kulturowe jako fundament rozwoju turystyki

Obok unikalnych walorów przyrodniczych, obszar gmin i powiatów Kanału Elbląskiego to także wyjątkowy potencjał kulturowy i architektoniczny. Z punktu widzenia rozwoju różnych form turystyki na terenie gmin Kanału Elbląskiego istotne wydaje się wsparcie takich inicjatyw, które pozwolą także na rozpropagowanie informacji na temat specyfiki kulturowej obszaru.

Katalog zadań do realizacji:

- PROJEKT FLAGOWY: Szlak Kulturowy Kanału Elbląskiego;
- PROJEKT ZINTEGROWANY: Aktywni mieszkańcy obszaru Kanału Elbląskiego;
- PROJEKT ZINTEGROWANY: Rozwój infrastruktury technicznej ochrony środowiska w obszarze Kanału Elbląskiego;
- PROJEKT ZINTEGROWANY: Produkty Kanału Elbląskiego i Krainy Kanału Elbląskiego;
- PROJEKT ZINTEGROWANY: Ekomuzeum Krainy Kanału Elbląskiego;
- szlak multimedialnych punktów informacyjnych;
- rozbudowa izb pamięci/muzeów;
- promocja dziedzictwa kulturowego z wykorzystaniem nowych mediów;
- rozpropagowanie dziedzictwa kulturowego wśród lokalnej społeczności, w tym młodzieży.

3.4. Rozwój turystyki zdrowotnej i uzdrowiskowej

Rozwój nowych form turystyki, w tym zwłaszcza turystyka zdrowotna (uzdrowiskowa) jest szansą obszaru na zdywersyfikowanie dotychczasowej oferty turystycznej. Związane jest to przede wszystkim z mniejszą sezonowością i zależnością od warunków klimatycznych tej formy wypoczynku.

Katalog zadań do realizacji:

- PROJEKT ZINTEGROWANY: Aktywni mieszkańcy obszaru Kanału Elbląskiego;
- PROJEKT ZINTEGROWANY: Rozwój infrastruktury technicznej ochrony środowiska w obszarze Kanału Elbląskiego;
- wykorzystanie leczniczych właściwości borowin miłomtyńskich;
- budowa tężni i pijalni wód mineralnych wraz z wykonaniem odwiertu wód mineralnych.

CEL STRATEGICZNY 4. ŚRODOWISKO PRZYRODNICZE KKE – BEZPIECZNE I WYJĄTKOWE

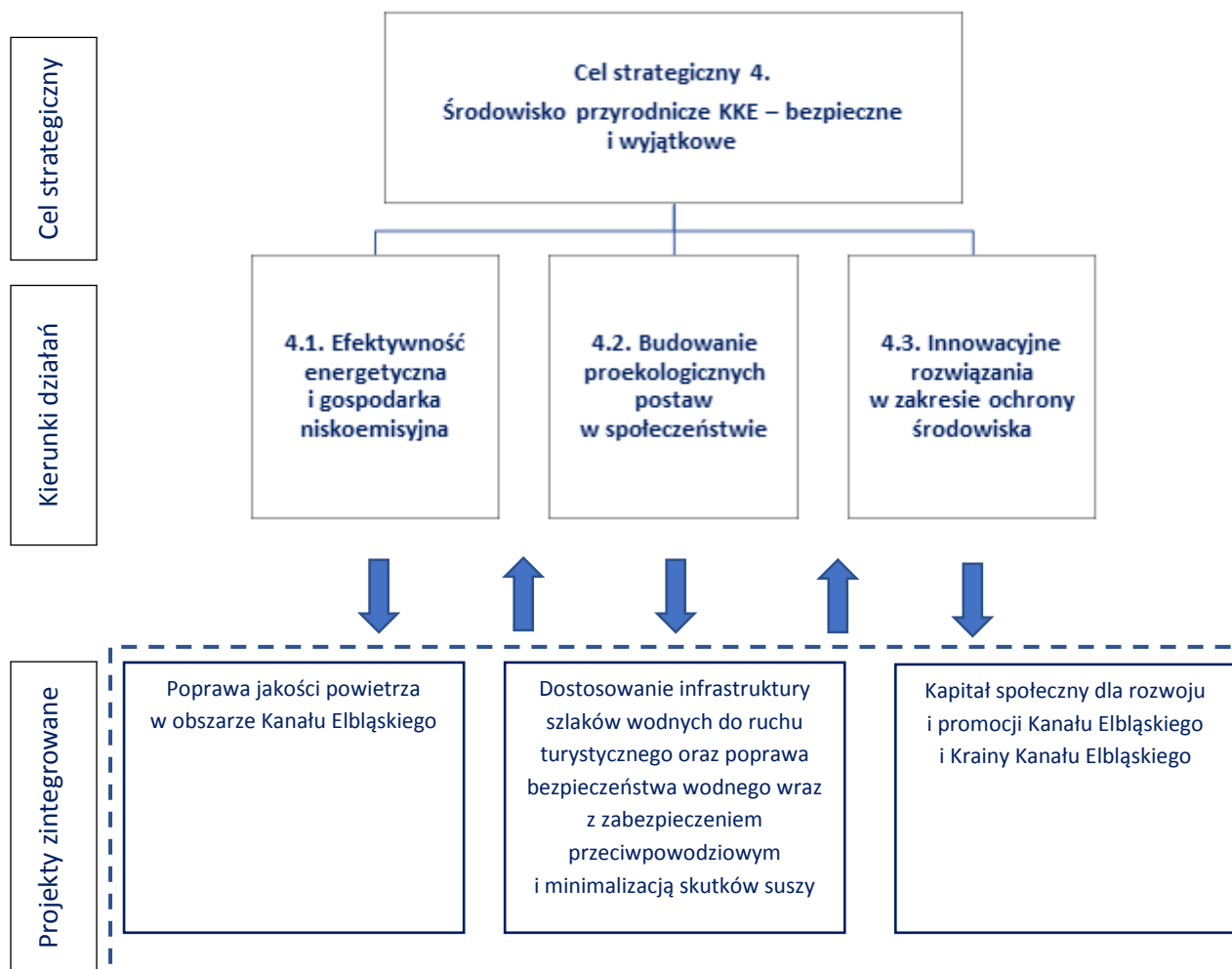

Obszar Kanału Elbląskiego charakteryzuje się unikalnymi walorami przyrodniczymi. W kontekście rozwoju gospodarczego opartego głównie na turystyce, szczególnie istotna jest odpowiednia troska o zachowanie dobrego stanu środowiska KKE. Istotą tak sformułowanego celu strategicznego jest położenie nacisku na działania prowadzone dwutorowo: zarówno w zakresie rozwoju odpowiedniej infrastruktury ochrony środowiska, jak i prowadzeniu inicjatyw miękkich o charakterze edukacyjnym. Podjęte w ramach celu inicjatywy stanowiąc mają odpowiedź na wyzwania związane ze wzrostem antropopresji.

KIERUNKI DZIAŁAŃ W RAMACH CELU STRATEGICZNEGO 4:**4.1. Efektywność energetyczna i gospodarka niskoemisyjna**

Istotą efektywnego wykorzystania energii jest zarówno racjonalne jej użycie, jak i przedsięwzięcie takich inicjatyw, które pozwolą na zmniejszenie negatywnego wpływu zużycia energii na środowisko przyrodnicze i wdrożenie działań w zakresie gospodarki niskoemisyjnej.

Katalog zadań do realizacji:

- PROJEKT ZINTEGROWANY: Poprawa jakości powietrza w obszarze Kanału Elbląskiego;
- wzrost wykorzystania odnawialnych źródeł energii;
- utworzenie centrum efektywności energetycznej i ochrony klimatu w Elbląskim Parku Technologicznym;
- modernizacja oświetlenia miejskiego/gminnego na energooszczędne;
- termomodernizacja budynków użyteczności publicznej oraz budynków mieszkalnych;
- inwestycje w transport niskoemisyjny;
- wsparcie instytucjonalne i finansowe dla podmiotów i osób wdrażających działania w zakresie niskoemisyjności;
- inne działania z zakresu gospodarki niskoemisyjnej, m.in.: utworzenie instytucji „coacha”.

4.2. Budowanie proekologicznych postaw w społeczeństwie

Rozwój infrastruktury technicznej służącej ochronie środowiska naturalnego powinien być wsparty budowaniem odpowiedniej świadomości ekologicznej i środowiskowej w społeczeństwie. Kluczowe w kontekście tego kierunku wydaje się przygotowanie takich inicjatyw, dzięki którym proekologiczne postawy społeczne nie będą tylko trendem społecznym, a świadomym i trwale podejmowanym oddolnym działaniem mieszkańców.

Katalog zadań do realizacji:

- promocja i tworzenie systemu zachęt do wdrażania rozwiązań ekologicznych i niskoemisyjnych;
- działania edukacyjne w zakresie racjonalnej gospodarki wodnej i rybackiej;
- działania informacyjne i edukacyjne dotyczące podstawowych zasad ochrony środowiska;
- organizacja nasadzeń drzew na bazie darmowych sadzonek;
- zielona infrastruktura.

4.3. Innowacyjne rozwiązania w zakresie ochrony środowiska

Podstawowe działania z zakresu ochrony środowiska i budowy infrastruktury technicznej powinny być także wsparte inicjatywami o charakterze innowacyjnym. Zastosowanie innowacji ekologicznych pozwoli nie tylko na efektywniejszą troskę o środowisko przyrodnicze, ale także na wzmocnienie innowacyjności i konkurencyjności obszaru.

Katalog zadań do realizacji:

- PROJEKT ZINTEGROWANY: Dostosowanie infrastruktury szlaków wodnych do ruchu turystycznego oraz poprawa bezpieczeństwa wodnego wraz z zabezpieczeniem przeciwpowodziowym i minimalizacją skutków suszy;
- PROJEKT ZINTEGROWANY: Kapitał społeczny dla rozwoju i promocji Kanału Elbląskiego i Krainy Kanału Elbląskiego;
- budowa przystanków autobusowych z technologią umożliwiającą filtrację powietrza (mechanizm pochłaniający smog).

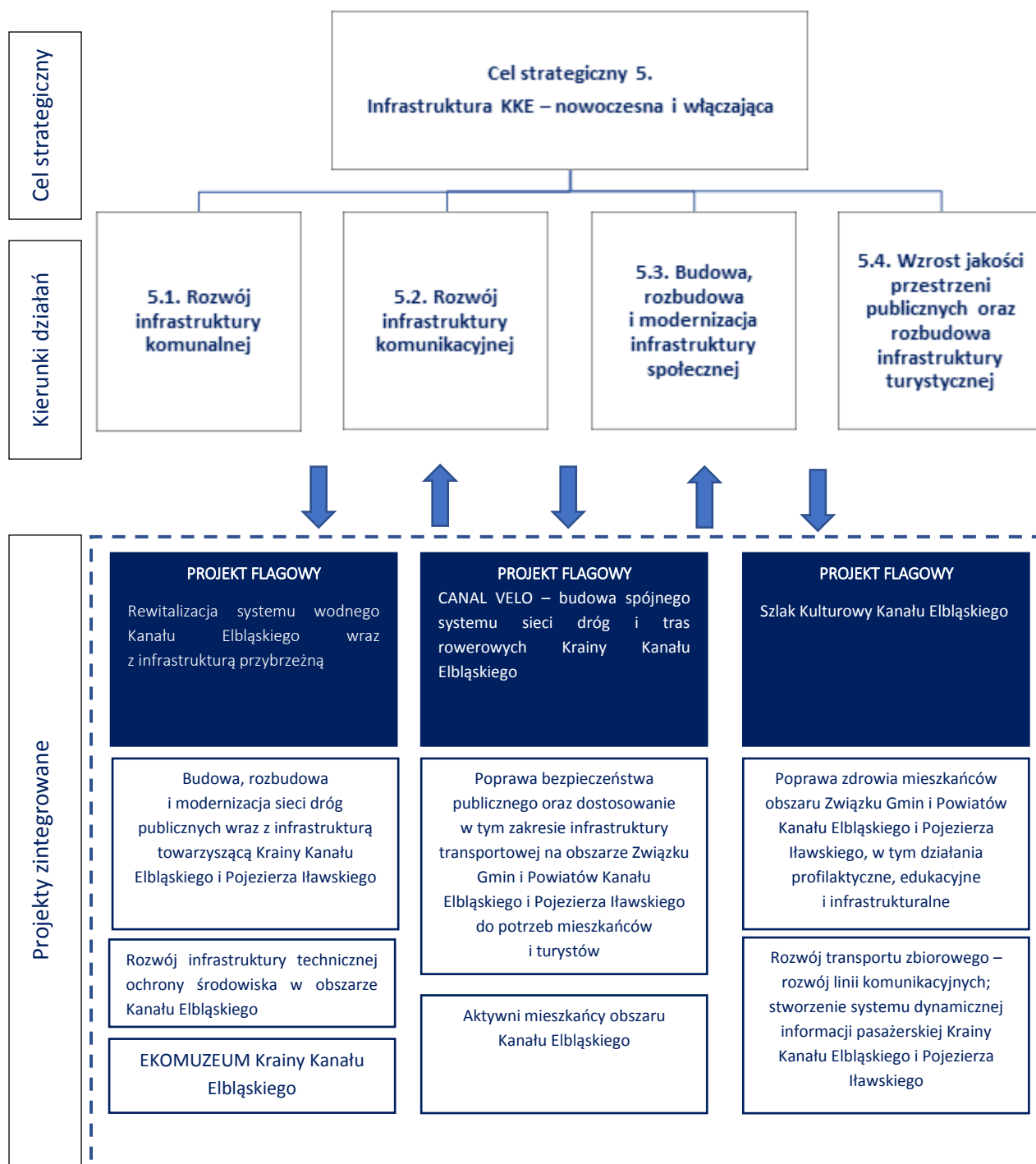
CEL STRATEGICZNY 5. INFRASTRUKTURA KKE – NOWOCZESNA I WŁĄCZAJĄCA

Rozwój bazy infrastrukturalnej wpływa zarówno na wzrost jakości życia mieszkańców, jak i atrakcyjności turystycznej oraz inwestycyjnej obszaru. Cel ten ma charakter przekrojowy, bowiem wpisuje się w znacznym stopniu we wszystkie wyznaczone obszary strategiczne. W ramach celu realizowane będą inwestycje, które zapewnią dostęp do podstawowej infrastruktury technicznej (komunalnej, komunikacyjnej), ale także inwestycje, które przyczynią się do podniesienia estetyki i funkcjonalności przestrzeni, miejsc i obiektów publicznych. Rozbudowa infrastruktury wspierającej szeroko pojęty rozwój KKE powinna być realizowana z poszanowaniem środowiska przyrodniczego.

KIERUNKI DZIAŁAŃ W RAMACH CELU 5:**5.1. Rozwój infrastruktury komunalnej**

Z punktu widzenia odpowiedniej troski o środowisko istotny jest rozwój infrastruktury technicznej obsługującej mieszkańców, przedsiębiorców i turystów. Z tego względu działania powinny dotyczyć zarówno sieci infrastruktury użytkowanej na terenach zamieszkałych, terenach inwestycyjnych, jak i odpowiedniej infrastruktury turystycznej.

Katalog zadań do realizacji:

- rozwój sieci wodociągowo-kanalizacyjnej;
- budowa/rozbudowa stacji uzdatniania wody, kanalizacji deszczowej, oczyszczalni ścieków, sieci gazowej;
- doposażenie w niezbędny sprzęt podmiotów odpowiedzialnych za ochronę środowiska i gospodarkę komunalną;
- usprawnienie systemu kanalizacji i gospodarki odpadowej na akwenach wód i nabrzeżach;
- stworzenie systemu gospodarki odpadami (PSZOK, budowa estetycznych miejsc segregacji i składowania odpadów).

5.2. Rozwój infrastruktury komunikacyjnej

Kierunek ten ma na celu wzrost dostępności obszaru dla mieszkańców, turystów i przedsiębiorców. Rozwój infrastruktury komunikacyjnej wpływa zarówno na wzrost jakości życia rezydentów (lepszy dostęp do usług społecznych), wzrost atrakcyjności turystycznej obszaru (lepsze skomunikowanie wewnętrzne i zewnętrzne), jak i wzrost atrakcyjności inwestycyjnej obszaru (komunikacja jako jeden z czynników lokalizacji).

Katalog zadań do realizacji:

- PROJEKT FLAGOWY: CANAL VELO – budowa spójnego systemu sieci dróg i tras rowerowych Krainy Kanału Elbląskiego;
- PROJEKT ZINTEGROWANY: Poprawa bezpieczeństwa publicznego oraz dostosowanie w tym zakresie infrastruktury transportowej na obszarze Związku Gmin i Powiatów Kanału Elbląskiego i Pojezierza Ławskiego do potrzeb mieszkańców i turystów;
- PROJEKT ZINTEGROWANY: Rozwój transportu zbiorowego – rozwój linii komunikacyjnych; stworzenie systemu dynamicznej informacji pasażerskiej Krainy Kanału Elbląskiego i Pojezierza Ławskiego;
- PROJEKT ZINTEGROWANY: Budowa, rozbudowa i modernizacja sieci dróg publicznych wraz z infrastrukturą towarzyszącą Krainy Kanału Elbląskiego i Pojezierza Ławskiego;
- budowa, rozbudowa i modernizacja sieci dróg publicznych wraz z infrastrukturą towarzyszącą;
- dostosowanie dróg do obsługi osób niepełnosprawnych lub z deficytami;
- budowa spójnego systemu sieci dróg i tras rowerowych oraz ciągów pieszo-rowerowych wraz z odpowiednim oznakowaniem;
- utworzenie sieciowej wypożyczalni rowerów;
- budowa lotniska lokalnego w Elblągu dla obsługi ruchu prywatnego, biznesowego i turystycznego oraz zwiększenie roli lotniska związanej z bezpieczeństwem i obronnością;
- rozwój funkcji portowych.

5.3. Budowa, rozbudowa i modernizacja infrastruktury społecznej

Kierunek jest adresowany nie tylko do samych mieszkańców miasta, ale w pewnym stopniu także do turystów (szczególnie w zakresie sportu i kultury). Dostęp do infrastruktury społecznej w dzisiejszych czasach jest także istotnym czynnikiem lokalizacji działalności gospodarczej (zachętą dla potencjalnych przedsiębiorców).

Katalog zadań do realizacji:

- PROJEKT FLAGOWY: Rewitalizacja systemu wodnego Kanału Elbląskiego wraz z infrastrukturą przybrzeżną;
- PROJEKT ZINTEGROWANY: Poprawa zdrowia mieszkańców obszaru Związku Gmin i Powiatów Kanału Elbląskiego i Pojezierza Łąskiego, w tym działania profilaktyczne, edukacyjne i infrastrukturalne;
- PROJEKT ZINTEGROWANY: Rozwój infrastruktury technicznej ochrony środowiska w obszarze Kanału Elbląskiego;
- PROJEKT ZINTEGROWANY: Aktywni mieszkańcy obszaru Kanału Elbląskiego;
- inwestycje z zakresu infrastruktury sportowo-rekreacyjnej;
- inwestycje z zakresu infrastruktury mieszkaniowej/socjalnej;
- inwestycje z zakresu lokalnych centrów rozwoju aktywizacji i integracji;
- inwestycje z zakresu obiektów kulturalnych i przestrzeni artystycznych;
- inwestycje z zakresu obiektów edukacyjnych, ośrodków socjoterapii, ośrodków rehabilitacji i innych obiektów użyteczności publicznej; ww inwestycje infrastrukturalne zrealizowane zostaną z uwzględnieniem potrzeb osób starszych i niepełnosprawnych.

5.4. Wzrost jakości przestrzeni publicznych oraz rozbudowa infrastruktury turystycznej

Poszukiwanie nowych form turystyki i zwiększenie konkurencyjności obszaru Kanału Elbląskiego na rynku turystycznym wymaga dwutorowych przedsięwzięć mających na celu podniesienie estetyki i funkcjonalności miejsc publicznych, jak i rozwój dotychczasowej infrastruktury przeznaczonej dla turystów. Rozbudowa bazy wspierającej turystykę powinna iść jednak w parze z rozwojem infrastruktury towarzyszącej, w tym tej służącej zminimalizowaniu wpływu ruchu turystycznego na środowisko przyrodnicze.

Katalog zadań do realizacji:

- PROJEKT FLAGOWY: Rewitalizacja systemu wodnego Kanału Elbląskiego wraz z infrastrukturą przybrzeżną;
- PROJEKT FLAGOWY: Szlak Kulturowy Kanału Elbląskiego;
- PROJEKT ZINTEGROWANY Poprawa bezpieczeństwa publicznego oraz dostosowanie w tym zakresie infrastruktury transportowej na obszarze Związku Gmin i Powiatów Kanału Elbląskiego i Pojezierza Łąskiego do potrzeb mieszkańców i turystów;
- PROJEKT ZINTEGROWANY: Ekomuzeum Krainy Kanału Elbląskiego;
- działania rewitalizacyjne przestrzeni publicznych i zabytków;
- modernizacja i renowacja Kanału Elbląskiego;
- likwidacja barier architektonicznych;
- zagospodarowanie rekreacyjne nabrzeży;
- budowa, rozbudowa, modernizacja obiektów turystycznych (np. amfiteatrów);
- dostosowanie budowli hydrotechnicznych dla potrzeb turystyki kajakowej;
- rozwój infrastruktury dla turystyki żeglarskiej, kajakowej i wędkarskiej;

- rozwój wypożyczalni sprzętu turystycznego, znakowanie szlaków turystycznych;
- budowa infrastruktury towarzyszącej (np. miejsca postojowe, system toalet publicznych na plażach, szlakach i trasach turystycznych);
- rozbudowa i przystosowanie do potrzeb mieszkańców i turystów infrastruktury akwenów na obszarze KE (rozbudowa portów, slipów, przystani, zakup nowego taboru pływającego, rozbudowa ekomarin, pomostów żeglarskich i in.);
- wsparcie finansowe dla podmiotów oferujących rozszerzenie usług turystycznych (w tym m.in. noclegi, usługi gastronomiczne);
- ochrona bioróżnorodności poprzez wprowadzanie zieleni miejskiej;
- rozbudowa nowoczesnej i atrakcyjnej bazy noclegowej (w tym miejsc biwakowych dla namiotów i kamperów).

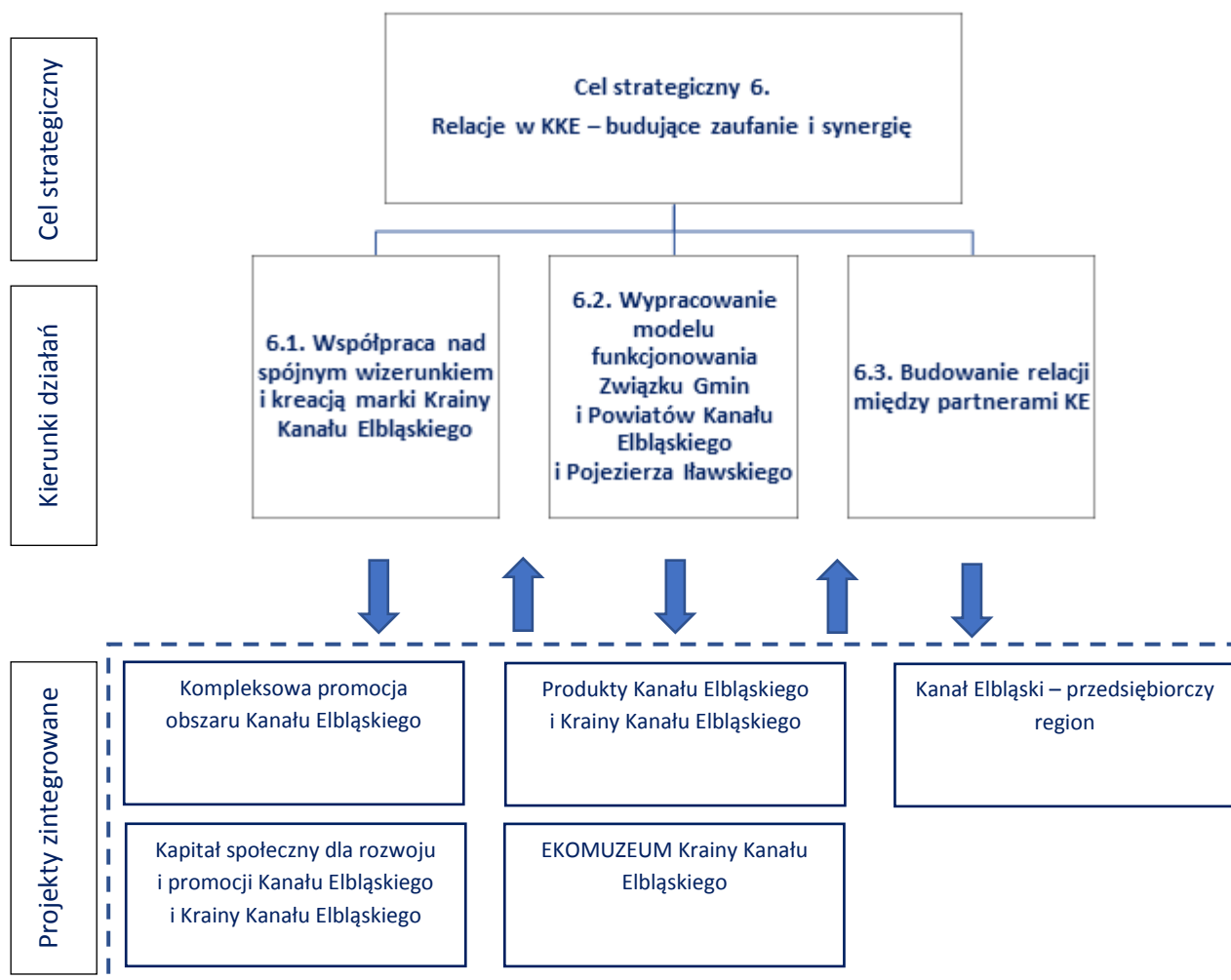
CEL STRATEGICZNY 6. RELACJE W KKE – BUDUJĄCE ZAUFANIE I SYNERGIĘ

Istotą funkcjonowania Kanału Elbląskiego i Krainy Kanału Elbląskiego jest współpraca poszczególnych gmin i powiatów oraz różnych aktorów społecznych, gospodarczych i przedstawicieli nauki, dlatego jeden z celów strategicznych powinien być dedykowany efektywnemu rozwojowi kooperacji wewnętrznej i zewnętrznej, służącej działaniom wspierającym cały obszar KE. Tak zdefiniowany cel można w zasadzie uznać za horyzontalny i spajający pozostałe pięć celów strategicznych. Szczególnie istotne w tym kontekście wydaje się takie zarządzanie obszarem Kanału Elbląskiego, które pozwoli na rozpoznanie potrzeb i potencjałów rozwojowych poszczególnych gmin, a jednocześnie stworzy szansę na utworzenie spójnego wizerunku całego obszaru.

KIERUNKI DZIAŁAŃ W RAMACH CELU STRATEGICZNEGO 6:**6.1. Współpraca nad spójnym wizerunkiem i kreacją marki Krainy Kanału Elbląskiego**

Działania realizowane na rzecz zintegrowanej promocji KKE. Działania te pozwolą na budowę wizerunku całego obszaru, przy jednocześnie właściwym uwypukleniu wyjątkowego charakteru każdej gminy członkowskiej.

Katalog zadań do realizacji:

- PROJEKT ZINTEGROWANY: Kompleksowa promocja obszaru Kanału Elbląskiego;
- PROJEKT ZINTEGROWANY: Produkty Kanału Elbląskiego i Krainy Kanału Elbląskiego;
- PROJEKT ZINTEGROWANY: Szlak Kulturowy Kanału Elbląskiego;
- PROJEKT ZINTEGROWANY: Ekomuzeum Krainy Kanału Elbląskiego;
- szeroką kampanię promocyjną, w tym medialną szlaku i oferty okołoturystycznej;
- rozwój portalu internetowego KKE;
- tworzenie Parku Kulturowego Krainy Kanału Elbląskiego;
- wydanie opracowań naukowych, wizerunkowych, promocyjnych, przewodników o Krainie KE oraz publikacji w lokalnych mediach;
- rozwój narzędzi i systemów informatycznych (np. aplikacji) w zakresie turystyki i promocji turystycznej;
- uczestnictwo samorządów z obszaru Kanału Elbląskiego w targach w celu promocji regionu (w tym promocji gospodarczej – np. katalog firm);
- popularyzację szlaku Kanału Elbląskiego wśród społeczności lokalnych i ponadlokalnych;
- rozwój kadr i kompetencji (miękkich i twardych) w zakresie turystycznej promocji obszaru.

6.2. Wypracowanie modelu funkcjonowania Związku Gmin i Powiatów Kanału Elbląskiego i Pojezierza Iławskiego

Kierunek ma na celu wprowadzenie zmian organizacyjnych w Związku oraz odpowiednie podniesienie kompetencji głównych aktorów Związku, w celu usprawnienia jego działalności.

Katalog zadań do realizacji:

- PROJEKT ZINTEGROWANY: Kanał Elbląski – przedsiębiorczy region;
- PROJEKT ZINTEGROWANY: Kapitał społeczny dla rozwoju i promocji Kanału Elbląskiego i Krainy Kanału Elbląskiego;
- PROJEKT ZINTEGROWANY: Produkty Kanału Elbląskiego i Krainy Kanału Elbląskiego;
- utworzenie/wyznaczenie podmiotu zarządzającego marką Krainy Kanału Elbląskiego;
- szkolenia kadry zarządzającej marką turystyczną Krainy Kanału Elbląskiego z tworzenia i zarządzania strategicznego marką;
- podniesienie poziomu kwalifikacji pracowników Związku, samorządów wchodzących w skład obszaru Kanału oraz przedsiębiorców działających na tym obszarze lub prowadzących działalność związaną z obszarem Kanału Elbląskiego;
- zapewnienie środków na rzecz realizacji nowych zadań Związku i utworzenie biura obsługującego fundusze, programy, dotacje zewnętrzne;
- monitoring potrzeb obszaru KE: przeprowadzanie cyklicznych badań nad obszarem KE – weryfikowanie zmian, analizę potrzeb i stanu dostępności usług dla mieszkańców, przedsiębiorców, instytucji i turystów (w tym badania, analizy i waloryzacje potencjału turystycznego i rozpoznawalności marki KKE); bieżącą analizę potencjału rozwojowego KKE.

6.3. Budowanie relacji między partnerami KE

Kierunek działań ma przyczynić się do stałej interakcji członków Związku, rozbudowy sieci związanych partnerstw (zarówno w ramach obszaru, jak i poza nim), a w konsekwencji usprawnianiu realizacji zadań Związku.

Katalog zadań do realizacji:

- PROJEKT ZINTEGROWANY: Kanał Elbląski – przedsiębiorczy region
- PROJEKT ZINTEGROWANY: Kapitał społeczny dla rozwoju i promocji Kanału Elbląskiego i Krainy Kanału Elbląskiego
- PROJEKT ZINTEGROWANY: Kompleksowa promocja obszaru Kanału Elbląskiego;
- PROJEKT ZINTEGROWANY: Produkty Kanału Elbląskiego i Krainy Kanału Elbląskiego;
- organizacja szkoleń, spotkań integracyjnych sprzyjających budowaniu partnerstwa i partnerskiej współpracy różnych środowisk;
- organizacja wizyt studyjnych w celu poznania funkcjonujących sieci w ramach Krainy Kanału Elbląskiego oraz poza Krainą Kanału Elbląskiego.

ZINTEGROWANE PROJEKTY FLAGOWE

Zintegrowane projekty flagowe Strategii Rozwoju Obszaru Kanału Elbląskiego to:

1. Rewitalizacja systemu wodnego Kanału Elbląskiego wraz z infrastrukturą przybrzeżną.
2. Szlak Kulturowy Kanału Elbląskiego.
3. Canal Velo – budowa spójnego systemu sieci dróg i tras rowerowych Krainy Kanału Elbląskiego.

Przesłankami do wyboru projektów flagowych są:

- UNIKATOWOŚĆ dziedzictwa techniki Kanału Elbląskiego i wartość potencjału o randze międzynarodowej;
- STATUS Kanału Elbląskiego jako POMNIKA HISTORII;
- SZLAK KULTUROWY Kanału Elbląskiego jako turystyczna wizytówka Regionu Warmii i Mazur
- Zaplanowane starania o wpis Kanału Elbląskiego na listę światowego dziedzictwa UNESCO.
- Drogi i trasy rowerowe jako magnes turystyczny Krainy Kanału Elbląskiego.

Fizyki projektów flagowych stanowią załączniki do Strategii Rozwoju Obszaru Kanału Elbląskiego na lata 2021-2030.

6. OBSZARY STRATEGICZNEJ INTERWENCJI

OSI OKREŚLONE W STRATEGII ROZWOJU SPOŁECZNO-GOSPODARCZEGO WARMIŃSKO-MAZURSKIE 2030

Strategia Rozwoju Społeczno-Gospodarczego Warmińsko-Mazurskie 2030 wyznacza następujące obszary strategicznej interwencji w województwie:

- OSI Tygrys warmińsko-mazurski;
- OSI MOF Olsztyna;
- OSI MOF Elbląga;
- OSI MOF Ełku;
- OSI OF Wielkie Jeziora Mazurskie;
- OSI Niebieski Zachód;
- OSI Miasta CITTASLOW;
- OSI EGO;
- OSI Miasta tracące funkcje społeczno-gospodarcze;
- OSI Obszary marginalizacji.

Zgodnie z taką delimitacją gminy należące do Związku Gmin i Powiatów Kanału Elbląskiego i Pojezierza Iławskiego, które obejmuje niniejsza Strategia zostały wyznaczone jako części następujących Obszarów Strategicznej Interwencji Województwa Warmińsko-Mazurskiego:

- OSI Tygrys warmińsko-mazurski (m. Elbląg, m. Iława, m. Ostróda, gminy miejsko-wiejskie: Miłomłyn, Morąg, Pasłęk, Zalewo, gminy wiejskie: Elbląg, Gronowo Elbląskie, Iława, Łukta, Małdyty, Markusy, Ostróda, Rychliki). W ramach tego OSI zaplanowane są działania zapisane w celach strategicznych: Kompetencje przyszłości, Inteligentna produktywność, Kreatywna aktywność, Mocne fundamenty.
- OSI MOF Elbląga (m. Elbląg, gminy miejsko-wiejskie: Pasłęk, gminy wiejskie: Elbląg, Gronowo Elbląskie, Markusy). W ramach tego OSI zaplanowane są działania zapisane w celach strategicznych: Kompetencje przyszłości, Inteligentna produktywność, Kreatywna aktywność, Mocne fundamenty.
- OSI Niebieski Zachód (m. Elbląg, m. Iława, m. Ostróda, gminy miejsko-wiejskie: Miłomłyn, Morąg, Pasłęk, Zalewo, gminy wiejskie: Elbląg, Gronowo Elbląskie, Iława, Łukta, Małdyty, Markusy, Ostróda, Rychliki).
- OSI miasta tracące funkcje (m. Elbląg). W ramach tego OSI zaplanowane są działania zapisane w celach strategicznych: Kompetencje przyszłości, Inteligentna produktywność, Kreatywna aktywność, Mocne fundamenty.
- OSI Obszary marginalizacji (Zalewo, gminy wiejskie: Małdyty, Markusy, Rychliki). W ramach tego OSI zaplanowane są działania zapisane w celach strategicznych: Kompetencje przyszłości, Inteligentna produktywność, Kreatywna aktywność, Mocne fundamenty.

OBSZARY STRATEGICZNEJ INTERWENCJI ZWIĄZKU GMIN I POWIATÓW KANAŁU ELBLĄSKIEGO I POJEZIERZA ŁAWSKIEGO

1. Nazwa OSI: KANAŁ ELBLĄSKI WRAZ Z PRZYBRZEŻEM

Wskazanie Kanału Elbląskiego jako Obszaru Strategicznej Interwencji w ramach niniejszej Strategii stanowi naturalny wybór podmiotów skupionych w ramach Związku Gmin i Powiatów Kanału Elbląskiego i Pojezierza Ławskiego, dla których tenże tworzy wspólną, strategiczną oś rozwoju. Kanał Elbląski jest bowiem najważniejszym, endogenicznym potencjałem rozwojowym obszaru, będąc równocześnie kluczowym spoiwem (rdzeniem) dla samorządów zrzeszonych w Związku. W tym kontekście Kanał Elbląski posiada niezaprzeczalny charakter OSI, a więc terenu, który w oparciu o posiadany potencjał będzie w dużej mierze determinował rozwój całego obszaru partnerstwa ponadlokalnego zarówno w sferze przestrzennej, społecznej jak i gospodarczej. W tym miejscu warto podkreślić, iż Kanał Elbląski jako żeglowna droga wodna wraz z przyległościami to obszar unikatowy, będący Pomnikiem Historii i zabytkiem hydrotechniki na skalę światową. Ranga i historyczny charakter OSI stanowi niezaprzeczalny potencjał, który jednak bez przemyślanej, kierunkowej interwencji może pozostać nie w pełni zagospodarowany. Interwencja ta musi przebiegać zarówno na poziomie lokalnym i ponadlokalnym oraz dotyczyć zarówno sfery technicznej (utrzymanie żeglowności, dbałość o infrastrukturę hydrotechniczną i infrastrukturę towarzyszącą – tj. drogową, wodno-kanalizacyjną), przestrzenno-funkcjonalnej (przemyślana polityka rozwoju obszarów przybrzeżnych) jak i społeczno-gospodarczej (rozwój infrastruktury turystycznej i okołoturystycznej, promocja Kanału i szlaku kulturowego, budowa marki Krainy Kanału Elbląskiego). Wskazany obszar OSI w pierwszej kolejności wymaga działań ukierunkowanych na ochronę i utrzymanie w jak najlepszym stanie infrastruktury systemu wodnego, w tym zabezpieczenie przeciwpowodziowe oraz zapewnienie funkcji żeglownej Kanału Elbląskiego.

Najistotniejsze uwarunkowania i potencjały OSI:

- Kanał Elbląski jako kluczowy wyróżnik i marka obszaru;
- unikatowy charakter infrastruktury hydrotechnicznej Kanału Elbląskiego;
- wysokiej jakości środowisko przyrodnicze, walory naturalne objęte ochroną prawną;
- niezagospodarowany potencjał Szlaku Kulturowego Kanału Elbląskiego;
- relatywnie dobra dostępność komunikacyjna (drogi krajowe i wojewódzkie, linie kolejowe o charakterze ponadregionalnym i międzynarodowym).

2. Delimitacja OSI: (rysunek mapowy)

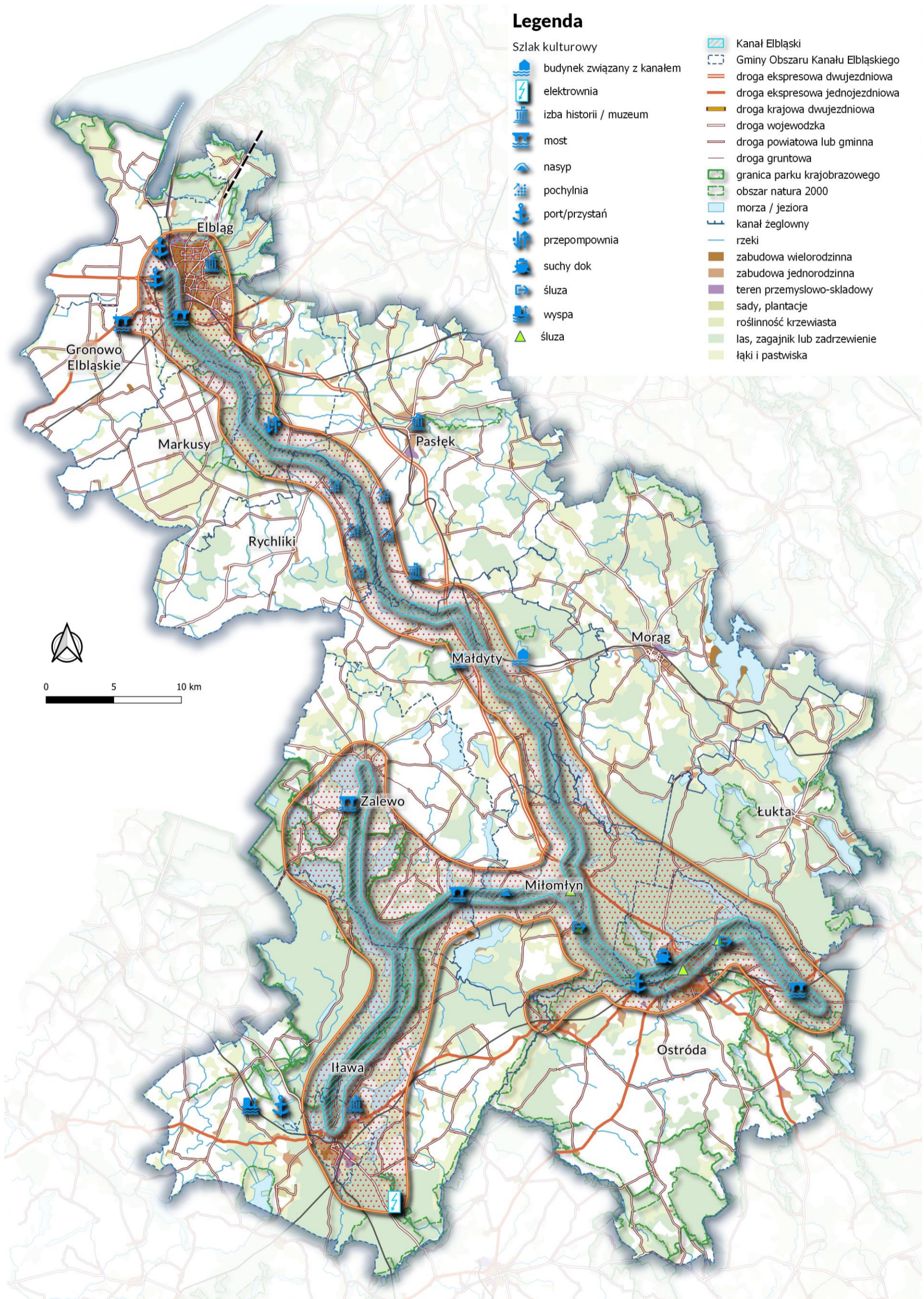

3. Plan działań dla OSI:

W ramach OSI założono następujące kierunki interwencji, które koncertują się na kilku zasadniczych aspektach rozwoju tego obszaru.

A. Kompleksowe zabezpieczenie przeciwpowodziowe na terenie Kanału Elbląskiego – planowane działania:

- a. przebudowa wałów przeciwpowodziowych,
- b. przebudowa stacji pomp.

B. Zapewnienie funkcji żeglownej Kanału Elbląskiego

C. Wzmacnianie potencjału turystycznego Kanału Elbląskiego – planowane działania:

- a. Poprawa dostępności i jakości infrastruktury przybrzeżnej, w tym m.in. urządzenie plaż i kąpielisk z elementami infrastruktury, budowa i urządzenie mola, pomostów i slipów; budowa i modernizacja portów, marin, baz żeglarskich oraz stanic wodnych, wież widokowych.
- b. Organizacja i budowa Szlaku Kulturowego Kanału Elbląskiego opartego na zasobach kulturowych Kanału Elbląskiego, jako zabytku techniki uznanego za Pomnik Historii oraz interpretacji dziedzictwa historycznego, kulturowego i przyrodniczego obszaru Kanału Elbląskiego.
- c. Wspieranie przedsiębiorców z branży turystycznej poprzez szkolenia, współpracę w celu opracowania zintegrowanych produktów turystycznych.

D. Budowa spójnego systemu turystycznego sieci dróg i tras rowerowych wzdłuż osi Kanału Elbląskiego, łączącego Elbląg – Iławę – Ostródę.

E. Poprawa dostępności komunikacyjnej obszaru Kanału Elbląskiego – planowane działania:

- a. Budowa i modernizacja dróg wraz z infrastrukturą towarzyszącą.
- b. Rozwój transportu zbiorowego.

F. Promocja obszaru Kanału Elbląskiego – planowane działania:

- a. Prowadzenie stałych, cyklicznych badań i analiz dotyczących ruchu turystycznego i marki obszaru.
- b. Opracowanie produktów i pakietów turystycznych wspólnych dla Krainy Kanału Elbląskiego, ich promocja i sprzedaż.
- c. Przygotowanie kompleksowego planu promocji obszaru (strategii marki KKE).
- d. Wspieranie działań podejmowanych przez PGW WP RZGW w zakresie wpisania Kanału Elbląskiego na Listę Światowego Dziedzictwa UNESCO.

7. MODEL STRUKTURY FUNKCJONALNO-PRZESTRZENNEJ STRATEGII ROZWOJU OBSZARU KANAŁU ELBLĄSKIEGO WRAZ Z REKOMENDACJAMI W ZAKRESIE KSZTAŁTOWANIA I PROWADZENIA POLITYKI PRZESTRZENNEJ

Na podstawie Ustawy z dnia 15 lipca 2020 r. o zmianie ustawy o zasadach prowadzenia polityki rozwoju oraz niektórych innych ustaw (Dz. U. 2020 poz. 1378) integralną częścią strategii rozwoju jest **model struktury funkcjonalno - przestrzennej**.

Jest on podstawą dla określenia ustaleń i rekomendacji w zakresie kształtowania oraz prowadzenia lokalnej polityki przestrzennej. To punkt odniesienia dla gmin w zakresie prowadzenia polityki przestrzennej. Treść oraz forma modelu nie jest uwarunkowana ogólnie, natomiast składa się z elementów właściwych i specyficznych dla danej jednostki. Model składa się z części opisowej oraz graficznej.

Model wynika z przyjętej wizji rozwoju, do której realizacji prowadzić będą cele rozwojowe, w tym także o charakterze przestrzennym. Struktura funkcjonalno-przestrzenna obejmuje rozmieszczenie oraz powiązania obiektów i zjawisk społecznych, gospodarczych oraz przyrodniczych, a w szczególności obszarów, na których obserwuje się ponadprzeciętne nasilenie procesów rozwojowych.

Na model składają się 4 plansze, począwszy od:

- Planszy tzw. bazowej, na której zobrazowano m.in. sieć osadniczą, formy użytkowania terenu, główne formy ochrony przyrody oraz obszary leśne i zadrzewione, tereny narażone na niebezpieczeństwo powodzi.
- 3 plansze prezentujące model struktury funkcjonalno-przestrzennej i poszczególne flagowe projekty zintegrowane.

Kolejnym elementem jest zestaw ustaleń i rekomendacji w zakresie kształtowania i prowadzenia polityki rozwoju.

7.1. MODEL STRUKTURY FUNKCJONALNO-PRZESTRZENNEJ

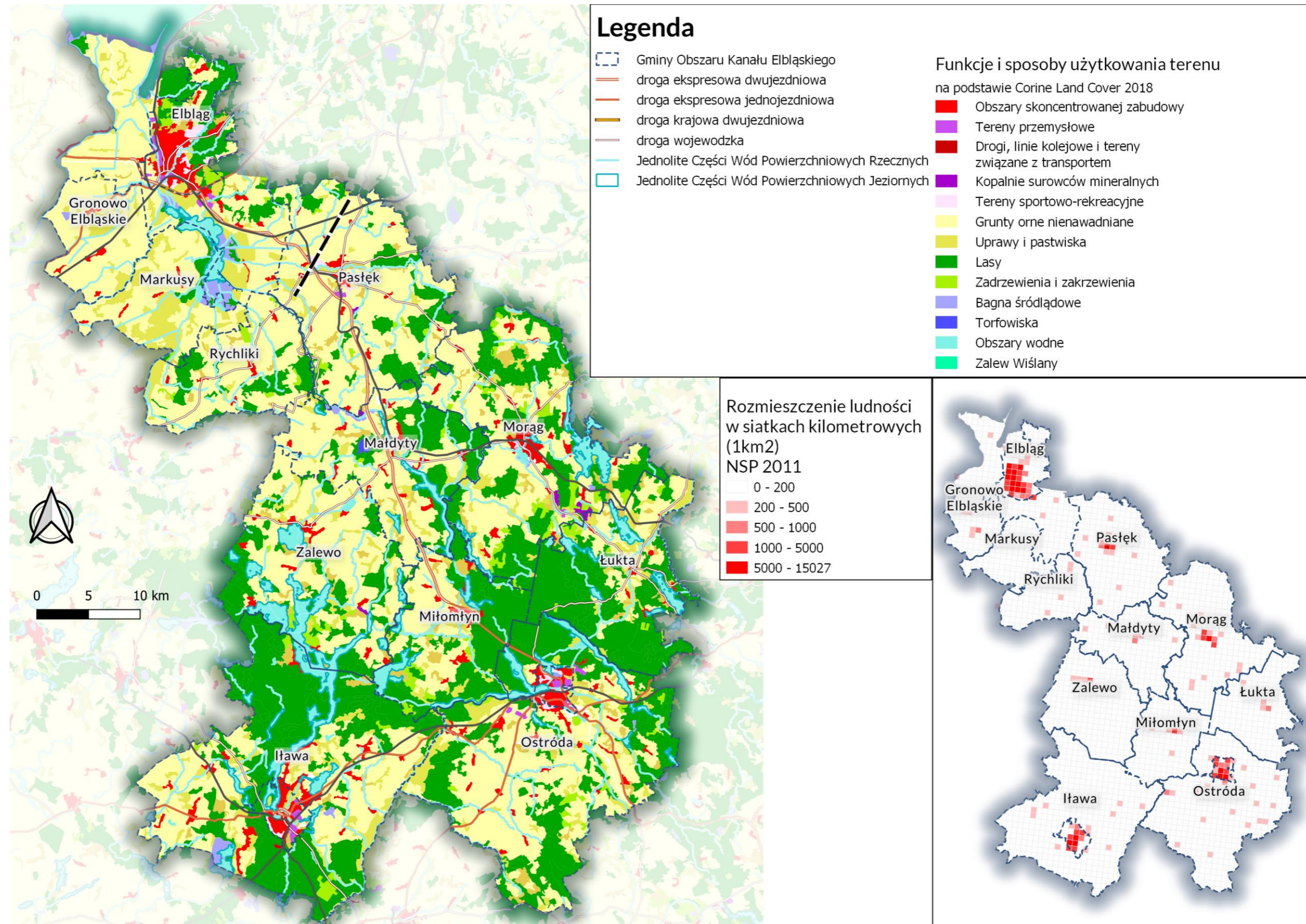

Mapa 7. Model struktury funkcjonalno-przestrzennej - Plansa I. Funkcje i sposoby użytkowania terenu.

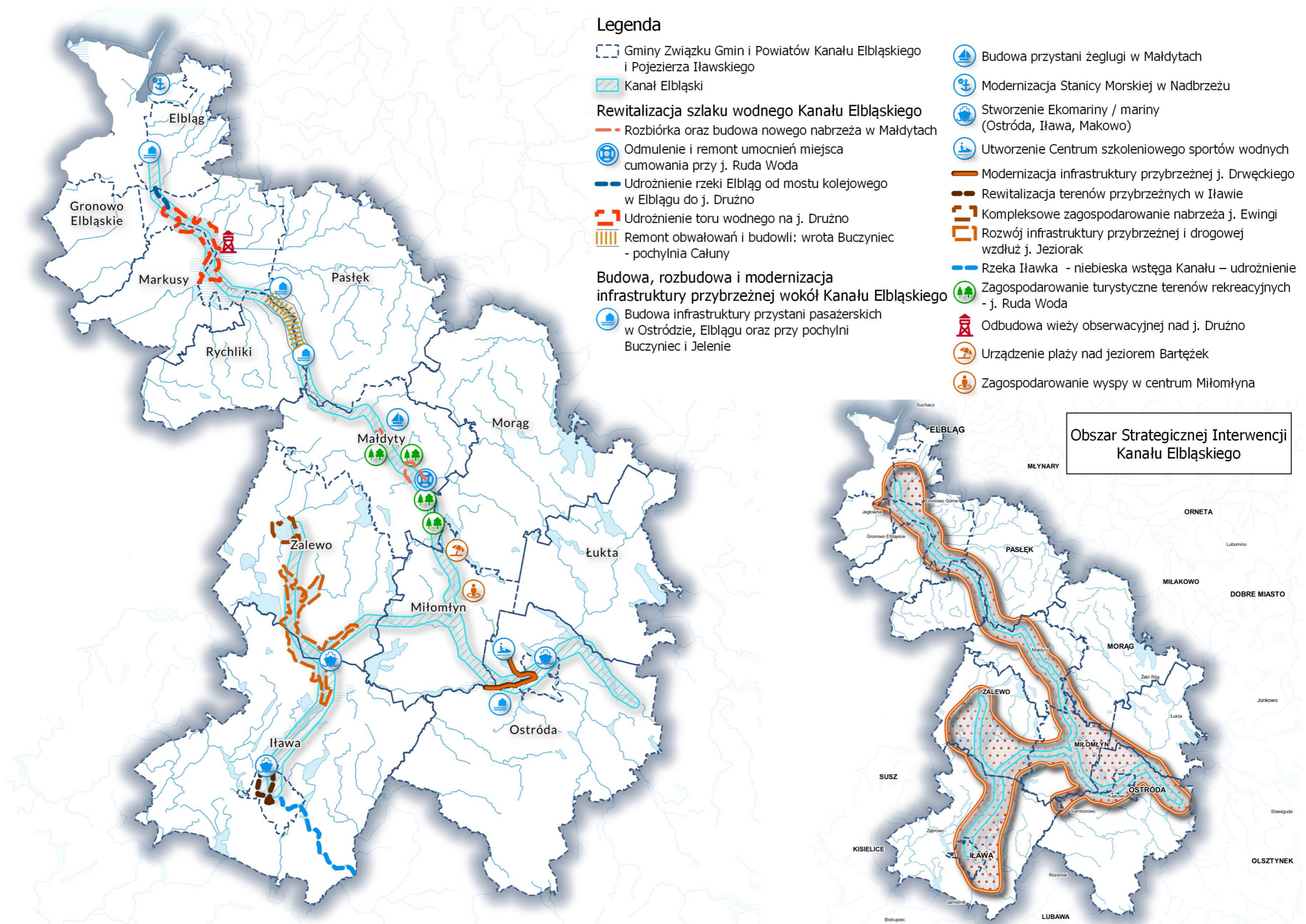

Mapa 8. Model struktury funkcjonalno-przestrzennej - Plansza III – Kierunki rozwoju realizowane w ramach zintegrowanego projektu flagowego - Rewitalizacja systemu wodnego Kanału Elbląskiego wraz z infrastrukturą przybrzeżną.

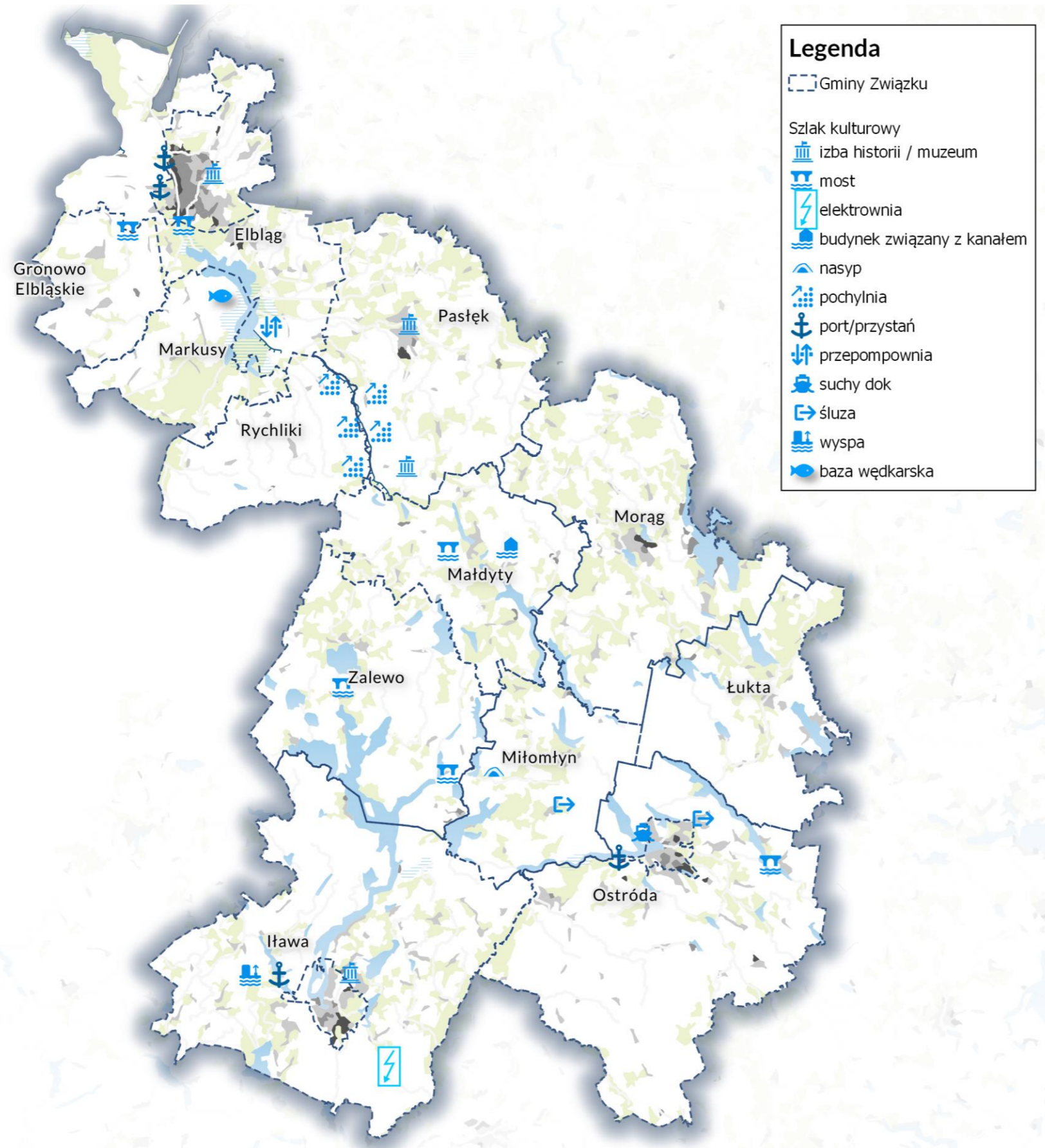

Mapa 9. Model struktury funkcjonalno-przestrzennej - Plansa IV – Szlak Kulturowy Kanału Elbląskiego.

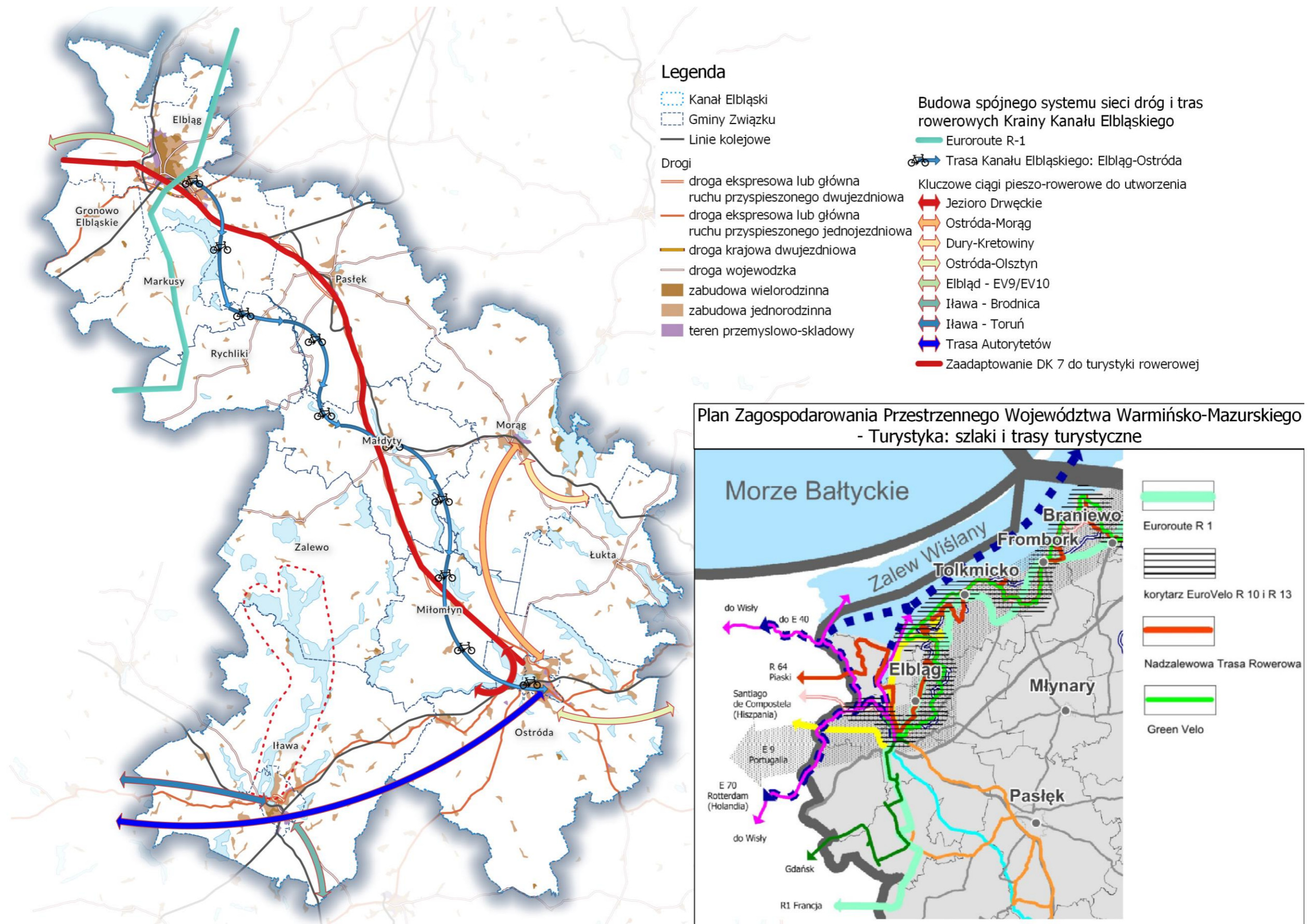

Mapa 10. Model struktury funkcjonalno-przestrzennej - Plansza V – Kierunki rozwoju realizowane w ramach zintegrowanego projektu flagowego - CANAL VELO – budowa spójnego systemu sieci dróg i tras rowerowych Krainy Kanału Elbląskiego.

7.2. REKOMENDACJE – WPROWADZENIE KONTEKSTOWE

Związek Gmin i Powiatów Kanału Elbląskiego i Pojezierza Iławskiego to grupa 15 samorządów lokalnych – gmin miejskich: Elbląg, Iława, Ostróda; gmin miejsko-wiejskich: Miłomłyn, Morąg, Pasłęk, Zalewo; gmin wiejskich: Elbląg, Iława, Małdyty, Ostróda, Rychliki oraz powiatów: elbląskiego, iławskiego i ostródzkiego.

Współpracy samorządów lokalnych, zrzeszonych w Związku Gmin i Powiatów Kanału Elbląskiego i Pojezierza Iławskiego prowadzić ma, zgodnie z intencją jaka kieruje przedstawicielami JST, do realizacji współpracy w ramach struktury ponadgminnej, do planowania i realizacji wspólnych przedsięwzięć na rzecz rozwoju przedmiotowego obszaru. Współpraca ta ma być realizowana w takich obszarach jak: wspólna promocja walorów przyrodniczo-kulturowych Kanału Elbląskiego i jego okolic, propagowanie żeglugi śródlądowej i przybrzeżnej, wspieranie turystyki i krajoznawstwa wśród osób w każdym wieku, popularyzacja sportów wodnych oraz propagowanie działań proekologicznych, ochrony środowiska i przyrody. Ważnym działaniem Związku jest także wspieranie ochrony i opieki nad zabytkami. Równocześnie współpraca gmin i powiatów ma także wzmacniać rozwój lokalnej przedsiębiorczości oraz przyczyniać się do pogłębiania współpracy ze społecznościami lokalnymi i regionalnymi w kraju i za granicą oraz przedstawicielami nauki, a wszystko w zgodzie z zasadą zrównoważonego rozwoju.

Wszystkie wskazane obszary przedsięwzięć, jakie swym działaniem ma wspierać Związek, są nierozzerwalnie związane z terenem jaki on obejmuje. Teren ten natomiast jest przede wszystkim we władztwie planistycznym poszczególnych gmin, wchodzących w skład Związku, tym samym ustalenia i rekomendacje w zakresie kształtowania polityki przestrzennej należy odnosić zarówno do całego terenu Związku jak i do poszczególnych jego fragmentów – obszarów należących do poszczególnych gmin.

Polityka przestrzenna, czyli „racjonalne kształtowanie zagospodarowania przestrzeni przez właściwe przeznaczenie i użytkowanie terenu dla prawidłowego, efektywnego funkcjonowania systemu społeczno-gospodarczego”, w kontekście ponadlokalnym (który tworzy Związek), powinna odnosić się do zagadnień, które w swym charakterze wykraczają poza granice danej gminy i wpisują się w szerszy kontekst przestrzenny. Oczywiście należy mieć na uwadze lokalne (gminne) polityki przestrzenne, wyrażające się w zapisach studium uwarunkowań i zagospodarowania przestrzennego, jak również kontekst regionalny, prezentowany m.in. w Planie Zagospodarowania Przestrzennego Województwa Warmińsko – Mazurskiego (który to m.in. zawiera wytyczne z „Koncepcji Przestrzennego Zagospodarowania Kraju 2030”).

7.3. ZAŁOŻENIA PODSTAWOWE DLA PROWADZENIA POLITYKI PRZESTRZENNEJ ZWIĄZKU GMIN I POWIATÓW KANAŁU ELBLĄSKIEGO I POJEZIERZA ŁŁAWSKIEGO

Wyszczególniono trzy główne osie jakie powinny być wyznacznikami dla prowadzenia polityk przestrzennych w gminach i powiatach Związku¹⁵, są nimi:

- Tereny zielone (w uproszczeniu: zieleń, woda, rola);
- Układ podstawowy czyli komunikacja;
- Tereny zurbanizowane w aspekcie terenów zakwalifikowanych dla rozwoju gospodarczego i osadnictwa.

Elementem spinającym cały Związek, co ważne - także przestrzennie, jest Kanał Elbląski, stąd powinien on być traktowany priorytetowo. Tym samym w Strategii Rozwoju Obszaru Kanału Elbląskiego na lata 2021-2030 wydzielono Obszar Strategicznej Interwencji oparty o sam Kanał Elbląski i teren mu bezpośrednio przyległy. W dalszej części opracowania wskazano na czynniki pretendujące Kanał Elbląski do rangi determinanty dla rozwoju obszaru Związku, w tym rozwoju przestrzennego.

Wybór wskazanych powyżej trzech osi, w ramach których prowadzone są niniejsze rekomendacje do polityki przestrzennej realizowanej przez gminy i powiaty w ramach Związku, podyktowany był realizacją celu nadrzędnego - integracji przestrzennej obszaru na jakim działa Związek.

Niniejszy rozdział został opracowany na podstawie analizy Studium Uwarunkowań i Kierunków Zagospodarowania Przestrzennego Gmin należących do Związku, a także Planu Zagospodarowania Przestrzennego Województwa Warmińsko-Mazurskiego.

Przykładowo aspekt środowiska naturalnego, jaki zawarty jest w Osi – Tereny zielone, cechuje się swoistą ciągłością – ciągłość przyrodnicza, która nie kończy się na granicy jednostki administracyjnej. Układ komunikacyjny, o wymiarze ponadlokalnym, powinna zaś cechować spójność myślenia o inwestycjach w perspektywie ponadgminnej. Tereny zurbanizowane i/lub zakwalifikowane do wzmocnienia rozwoju społeczno-gospodarczego, ale także wspomniany układ podstawowy (komunikacja), jak i ciągłość przyrodnicza, to elementy na jakich opiera się także Plan Zagospodarowania Przestrzennego Województwa Warmińsko – Mazurskiego, i tym samym należy wskazać je w Modelu struktury funkcjonalno-przestrzennej Związku Gmin i Powiatów Kanału Elbląskiego i Pojezierza Łławskiego oraz rekomendować do prowadzenia polityki przestrzennej.

Z uwagi na charakter obszaru Związku, jak i cele do realizacji, których Związek został powołany, aspekt szeroko rozumianego środowiska naturalnego czyli Oś – Tereny zielone (zieleń, woda, rola) wyraźnie wysuwa się na pierwszy plan w zakresie prowadzenia polityk przestrzennych. Tym samym został on w niniejszych rekomendacjach potraktowany z większą precyzją.

¹⁵ Celowo zapis został skierowany do gmin (nie powiatów) z uwagi na władztwo planistyczne gmin.

7.3.1. Oś - Tereny zielone (w uproszczeniu: zieleń, woda, rola)

Podstawowe czynniki środowiskowe wpływające na prowadzenie polityki przestrzennej

1. **Ukształtowanie terenu** Krainy Kanału Elbląskiego cechuje się urozmaiconym, równoleżnikowym układem pasów rzeźby terenu, z licznymi wzgórzami morenowymi, pagórkami, jeziorami i rzekami. Tak zróżnicowany krajobraz jest atrakcyjny wizualnie, dzięki czemu stanowi ważny potencjał dla rozwoju turystyki i rekreacji. Charakterystyka geomorfologiczna terenu jest typowa dla obszarów młodoglacjalnych, a do takich należy teren na jakim działa Związek Gmin i Powiatów Kanału Elbląskiego i Pojezierza Iławskiego (str. 37 PZP WW-M). Teren obejmuje także Żuławy Elbląskie – równinę depresyjną położoną w delcie rzeki Wisły, na której znajduje się najniższy położony punkt w Polsce o rzędnej 1,8 m p.p.m. Jest to teren unikatowy w skali europejskiej, posiadający wyjątkowe walory przyrodnicze i krajobrazowe. Obszar Kanału Elbląskiego charakteryzuje się także względnie intensywnymi **procesami osuwiskowymi**. „Główną przyczyną naturalną uruchamiającą osuwiska są zjawiska meteorologiczne i hydrologiczne. Czynnikiem sprzyjającym powstawaniu osuwisk jest również działalność człowieka, związana z nierozważną lokalizacją inwestycji zarówno kubaturowych, jak i infrastrukturalnych. Obszary potencjalnego występowania osuwisk koncentrują się głównie: w strefach krawędziowych Wysoczyzny Elbląskiej czy Pojezierza Iławskiego, wzdłuż głęboko wciętych dolin rzecznych, w obrębie zboczy jezior rynnowych, w strefach pagórkowatych pojezierzy” (str. 46 i 56 PZP WW-M).
2. Związek Gmin i Powiatów Kanału Elbląskiego i Pojezierza Iławskiego, tak jak i całe województwo „znajduje się w **strefie klimatu umiarkowanego** ciepłego, przejściowego pomiędzy klimatem morskim a kontynentalnym. Wynikiem ścierania się wpływów klimatycznych jest duża zmienność pogody.” (str. 40 PZP WW-M). Ostatnie lata to dodatkowo intensyfikacja negatywnych zjawisk pogodowych jakie są następstwem podwyższania się temperatury na ziemi; są to: deszcze nawalne, huraganowe wiatry, okresy suszy i wysokich temperatur, itp. Niesie to za sobą szereg zmian środowiskowych, które wprost przekładają się na politykę przestrzenną gmin, np. ekstremalne opady i w wyniku ich częste powodzie - szybki spływ wody po powierzchni nieprzepuszczalnych, występowanie rzek ze swoich koryt, zalewanie terenów sąsiednich, polderowych – niestety często już zabudowanych, itp.
3. Obszar Związku Gmin i Powiatów Kanału Elbląskiego i Pojezierza Iławskiego, „zalicza się do obszaru o najczystszyim powietrzu w kraju. Stężenia substancji szkodliwych takich jak: dwutlenek siarki, dwutlenek azotu, benzen i tlenek węgla są niskie i nie przekraczają dopuszczalnych norm. Dobra jakość powietrza sprzyja rozwojowi turystyki i rekreacji oraz rolnictwa ekologicznego. Lokalnie mogą jednak występować warunki niekorzystne dla zdrowia, zwłaszcza w miejscach o wysokiej emisji spalin samochodowych i zanieczyszczeń przemysłowych. Na gorszą **jakość powietrza** narażone są głównie południowo-zachodnia i zachodnia części regionu, w tym największe miasto należące do Związku - Elbląg. Niebezpieczeństwo pogorszenia się jakości powietrza dotyczy zanieczyszczeń pyłem zawieszonym PM10 i benzo(α)pirenem” (str. 40 PZP WW-M).
4. Obszar Kanału Elbląskiego charakteryzuje się wysokim udziałem wód powierzchniowych - jeziora, oczka wodne, stawy, rzeki, kanały, mokradła, bagna i podmokłości. „Charakterystyczny **układ hydrologiczny** powoduje, że w wielu przypadkach rzeki przepływają przez jeziora, tworząc systemy wykorzystywane jako szlaki wodne (np. system jezior Pojezierza Iławskiego)” (str. 37 PZP WW-M). Stanowi to duży potencjał do rozwoju różnych dziedzin gospodarki, w tym szczególnie

turystyki. Natomiast jako zasób energetyczny rzeki obszaru Związku mają zdecydowanie mniejsze znaczenie (stosunkowo niski potencjał energetyczny rzek, a te które cechuje wyższy potencjał energetyczny zwykle objęte są ochroną rezerwatową) (str. 37 PZP WW-M).

5. Do obszarów szczególnie zagrożonych powodzią należą Żuławy Elbląskie, ze względu na swoje położenie depresyjne. Z kolei samo „Miasto Elbląg zaliczane jest do najbardziej **zagrożonych powodzią** miast w skali kraju. Zagrożenie powodziowe tego miasta spowodowane może być powodzią sztormową od Zalewu Wiślanego (tzw. cofka i wlewanie wód zalewowych do rzeki), a także obfitymi opadami deszczu lub nadmiarem wody w czasie gwałtownych roztopów”..... „Zgodnie z ustawą Prawo wodne - ustawa z dnia 20 lipca 2017 r. Prawo wodne (Dz. U. z 2017 r. poz. 1566 z późn. zm.) - ochronę przed powodzią prowadzi się z uwzględnieniem map zagrożenia powodziowego, map ryzyka powodziowego oraz planów zarządzania ryzykiem powodziowym. Mapy zagrożenia powodziowego i mapy ryzyka powodziowego stanowią podstawę dla racjonalnego planowania przestrzennego na obszarach zagrożonych powodzią” wchodzących w skład Związku Gmin i Powiatów Kanału Elbląskiego i Pojezierza Iławskiego (str. 54 PZP WW-M).
6. „Stan ustalonych zasobów eksploatacyjnych zwykłych **wód podziemnych** jest znaczny – w zupełności pokrywa zapotrzebowanie mieszkańców na wodę.” Generalnie ocena stanu wód podziemnych jest dobra, wyjątek stanowi niewielki obszar w gminie Elbląg, gdzie stan ten określany jest, w Planie Zagospodarowania Przestrzennego Województwa Warmińsko – Mazurskiego jako słaby (str. 39-40 PZP WW-M).
7. **Budowa geologiczna** obszaru Związku Gmin i Powiatów Kanału Elbląskiego i Pojezierza Iławskiego charakteryzuje się na ogół dobrymi warunkami do posadowienia budowli. Pojawiające się ograniczenia wynikają głównie z niekorzystnych warunków wodnych.
8. **Kopaliny**, występujące na obszarze Związku Gmin i Powiatów Kanału Elbląskiego i Pojezierza Iławskiego, zalegają głównie w warstwie osadów czwartorzędowych. Są to złoża: żwirów, piasków, piasków kwarcowych, surowców ilastych oraz złoża kredy jeziornej i torfu, w tym borowin w okolicach Miłomłyn, które mogą być użytkowane do celów rekreacyjnych i leczniczych, co jest podstawą rozwoju funkcji uzdrowiskowej Miłomłyn. Generalnie udział potencjału surowcowego województwa w zasobach kraju, w tym potencjału surowcowego Związku, jest niewielki. Spośród udokumentowanych złóż tylko nieznaczna część jest eksploatowana. Część niezagospodarowanych złóż ma ograniczone możliwości dla ich wykorzystania ze względu na potencjalne kolizje związane z położeniem w obrębie terenów chronionych. Istotne znaczenie ma jedynie wydobycie piasków i żwirów (strona 43 PZP WW-M).
9. „Znaczne **róznicowanie warunków siedliskowych** odzwierciedla się w **różnorodności szaty roślinnej**. Występują liczne gatunki rzadkie, chronione i zagrożone (w tym liczne zamieszczone w Polskiej Czerwonej Księdze Roślin). Występuje również wiele siedlisk i gatunków roślin ważnych w skali Unii Europejskiej, które wymagają ochrony w formie wyznaczenia obszarów Natura 2000 na podstawie rozporządzenia Ministra Środowiska w sprawie siedlisk przyrodniczych oraz obszarów kwalifikujących się do uznania lub wyznaczenia jako obszary Natura 2000” (str. 40 PZP WW-M). Europejska Sieć Ekologiczna Natura 2000 jest systemem ochrony zagrożonych składników różnorodności biologicznej kontynentu europejskiego, wdrażanym od 1992 r. w sposób spójny pod względem metodycznym i organizacyjnym na terytorium wszystkich państw członkowskich Unii Europejskiej. Celem utworzenia sieci Natura 2000 jest zachowanie zarówno zagrożonych wyginięciem siedlisk przyrodniczych oraz gatunków roślin i zwierząt w skali Europy, ale też typowych, wciąż jeszcze powszechnie występujących siedlisk przyrodniczych, charakterystycznych dla 9 regionów biogeograficznych (tj. alpejskiego, atlantyckiego, borealnego, kontynentalnego, panońskiego, makaronezyjskiego, śródziemnomorskiego, stepowego

i czarnomorskiego). Teren Związku Gmin i Powiatów Kanału Elbląskiego i Pojezierza Iławskiego leży w obszarze projektowanego systemu korytarzy ekologicznych łączących europejską sieć **Natura 2000 – Korytarz Północny** (Litwa – Białoruś – Polska – Niemcy). Ponadto teren Związku Gmin i Powiatów Kanału Elbląskiego i Pojezierza Iławskiego obejmuje **krajowa sieć ekologiczna ECONET-POLSKA**, która jest wieloprzestrzennym systemem obszarów węzłowych najlepiej zachowanych pod względem przyrodniczym i reprezentatywnych dla różnych regionów przyrodniczych kraju, wzajemnie ze sobą powiązanych korytarzami ekologicznymi, które zapewniają ciągłość więzi przyrodniczych w obrębie tego systemu. Według koncepcji sieci ekologicznej ECONET – POLSKA, obszar Związku położony jest w obrębie Zachodniomazurskiego obszaru węzłowego o znaczeniu międzynarodowym. Węzłowy obszar Zachodniomazurski obejmuje zróżnicowane krajobrazy młodoglacjalne, zawierające wszystkie typy rzeźby i utworów geologicznych, właściwych w tej strefie oraz górne odcinki rzek Pasłęki, Drwęcy, Łyny i Omulwi spływających w czterech różnych kierunkach (węzeł hydrograficzny). Obejmuje on zbiorowiska o szczególnie szerokiej zmienności typów i charakteryzującym się występowaniem wielu gatunków flory i fauny ginących, zagrożonych wyginięciem i rzadkich w skali kraju i Europy. Generalnie teren Związku Gmin i Powiatów Kanału Elbląskiego i Pojezierza Iławskiego obfituje w **różne formy ochrony przyrody** (ponad wspomnianą m.in. Naturę 2000) takie jak: rezerваты przyrody, parki krajobrazowe, obszary chronionego krajobrazu, pomniki przyrody oraz użytki ekologiczne.

- 10.** „Do najbardziej charakterystycznych **zbiorowisk leśnych** zalicza się: zbiorowiska subatlantyckie, bór świerkowy, świerkowo-dębowy, bór mieszany oraz zbiorowiska olsowe i łęgowe. Gatunkami dominującymi, zarówno pod względem powierzchni jak i miąższości, są: sosna, brzoza, świerk, olsza. Trwa sukcesywna przebudowa drzewostanów i dostosowywanie ich do warunków siedliskowych. Struktura wiekowa drzewostanów jest niezbyt korzystna, chociaż sukcesywnie ulega poprawie.” (str. 40 PZP WW-M). Zwarte kompleksy leśne o znaczeniu regionalnym to m.in. Lasy Iławskie. Lasy Związku stanowią niezbędny czynnik równowagi ekologicznej i są jednocześnie formą użytkowania gruntów, spełniającą różnorodne funkcje: biologiczne, ekologiczne, produkcyjne i społeczne. Część powierzchni lasów stanowią lasy ochronne. „Na wyznaczonych obszarach ochronnych działania gospodarcze dostosowane są do wymogów ochrony wartości tych lasów. Prowadzona jest również (wg. „Raport o stanie środowiska województwa warmińsko-mazurskiego w 2016 r.”, 2017) waloryzacja lasów o szczególnych walorach przyrodniczych (HCVF) w oparciu o międzynarodowe kryteria dostosowane do warunków Polski.” (str. 40-41 PZP WWM).
- 11.** Województwo i teren Związku Gmin i Powiatów Kanału Elbląskiego i Pojezierza Iławskiego jest regionem o dużym bogactwie faunistycznym. Obszar Związku znajduje się na trasie szlaków migracyjnych i ostoi **wielu gatunków ptaków i ssaków**.
- 12.** Ważnym elementem ekosystemu Związku Gmin i Powiatów Kanału Elbląskiego i Pojezierza Iławskiego są **mokradła** pełniące szczególną **rolę w kształtowaniu różnorodności biologicznej**. Są one środowiskiem życia bardzo wielu gatunków roślin i zwierząt (w tym gatunków rzadkich i zagrożonych znajdujących się na „czerwonych” listach gatunków ginących, m.in.: „Polskiej Czerwonej Księdze Roślin”). Jednymi z ważniejszych dla różnorodności biologicznej są wielkoobszarowe mokradła dolin rzecznych, cechujące się dużym zróżnicowaniem siedliskowym i gatunkowym. Dla wielu gatunków zwierząt i roślin, dolinowe ciągi ekosystemów wodno-błotnych pełnią rolę korytarzy ekologicznych. Bagienne doliny czy mozaikowe kompleksy eutroficznych jezior, szuwarów i ekstensywnie użytkowanych wilgotnych łąk i pastwisk charakteryzują się szczególnym bogactwem ptaków. Jednym z najbogatszych pod względem ornitofauny typów ekosystemów leśnych jest związany z okresowymi zalewami wód rzecznych

las łąkowy. Znaczenie mokradeł dla różnorodności biologicznej jest większe, gdy występują w złożonych układach krajobrazowych np. w mozaice z leśnymi obszarami niemokradłowymi i są miejscem żerowania dla wielu gatunków fauny. Mokradła mają także duże znaczenie w kształtowaniu zasobów wody. Szczególna rola przypada tu torfowiskom, które podobnie jak jeziora pełnią **rolę zbiorników retencyjnych** (w 75-85% objętości są wypełnione wodą i pełnią ważną rolę retencyjną, torfowiska przyrzeczne przejmują wody powodziowe i niwelują fale powodziowe). Generalnie im więcej jest mokradeł na danym terenie tym większe są zdolności retencyjne obszaru. Poważne zagrożenie dla mokradeł stanowi intensyfikacja rolnictwa (spływ do wód powierzchniowych i podziemnych związków azotu i fosforu z nadmiernie bądź niewłaściwie nawożonych obszarów rolniczych, a w następstwie – eutrofizacja siedlisk wodno-łąkowych oraz wkraczanie roślinności inwazyjnej na porzucane przez rolników z powodu nieopłacalności ich użytkowania, a wcześniej ekstensywnie użytkowane podmokłe i bagienne łąki oraz pastwiska). Niektóre elementy przestrzennego zagospodarowania terenów mokradłowych (np. grunty orne, zabudowa, szlaki komunikacyjne) prowadzą do ich wyraźnej fragmentacji, co skutkuje pogorszeniem warunków funkcjonowania krajobrazowych systemów ekologicznych i obniżeniem bioróżnorodności gatunkowej.

Rekomendacje do prowadzenia polityki przestrzennej

Generalne rekomendacje w osi – Tereny zielone (zieleń, woda, rola), kierowane do gmin Związku Gmin i Powiatów Kanału Elbląskiego i Pojezierza Iławskiego, w zakresie kształtowanej przez nie polityki przestrzennej, dotyczą:

Po pierwsze

Podjęcie działań zmierzających do zabezpieczenia istniejących i odtwarzania utraconych powiązań funkcji szeroko rozumianych terenów zielonych (zieleń, woda, rola) niezabudowanych na stykach gmin. Dzięki temu możliwe będzie uzyskanie funkcjonalnej i przyrodniczo wartościowej sieci bezpośrednich powiązań terenów zielonych, niezabudowanych, w skali obszaru na jakim działa Związek Gmin i Powiatów Kanału Elbląskiego i Pojezierza Iławskiego. Odtwarzanie powiązań powinno odbywać się poprzez planowe i konsekwentne kierowanie zagospodarowaniem przestrzennym w skali gmin oraz Związku Gmin i Powiatów.

Narzędziem do tego jest dokument studium uwarunkowań i zagospodarowania przestrzennego każdej z gmin Związku Gmin i Powiatów Kanału Elbląskiego i Pojezierza Iławskiego.

Realizacja powyższej rekomendacji pozwoli na relację szeregu podstawowych zamierzeń strategicznego rozwoju Związku Gmin i Powiatów Kanału Elbląskiego i Pojezierza Iławskiego takich jak m.in.:

- Możliwość rozwój infrastruktury turystycznej o charakterze liniowym – m.in. drogi/trasy rowerowe, wytyczone i oznakowane trasy turystyki pieszej, konnej, itp.
- Wzrost atrakcyjności turystycznej i rekreacyjnej terenu poprzez zachowanie dużych obszarów zielonych o logicznych powiązaniach przestrzennych.
- Ochrona środowiska przyrodniczego poprzez zachowanie bioróżnorodności gatunkowej i stworzenie warunków dla ochrony przyrody (w tym szlaki migracji zwierząt).

Po drugie

Racjonalne zagospodarowanie potencjału środowiska naturalnego stanowi podstawę zrównoważonego i stabilnego rozwoju społeczno-gospodarczego zmierzającego do podniesienia jakości życia człowieka.

W planowaniu działań inwestycyjnych powinny zostać zapewnione wysokie standardy środowiskowe.

Po trzecie

Obszar Związku Gmin i Powiatów Kanału Elbląskiego i Pojezierza Iławskiego zalicza się do obszarów najcenniejszych krajobrazowo (Dziennik Urzędowy Województwa Warmińsko-Mazurskiego – 50 – Poz. 4173). Obszary te posiadają własną specyfikę kulturową i krajobrazową są cenne ze względu na swoje wartości przyrodnicze, kulturowe, historyczne lub estetyczno-widokowe.

„Krajobraz Oberlandzki ze Wzgórzami Dylewskimi – to obszar położony w zachodniej części województwa (obejmujący teren Związku Gmin i Powiatów Kanału Elbląskiego i Pojezierza Iławskiego). Swoim zasięgiem obejmuje część makroregionu Pojezierza Iławskiego oraz mezoregionów Dolina Drwęcy i Garb Lubawski. Jest to obszar wydzielony ze względów historyczno-przyrodniczych, przez który przepływa unikatowy w skali światowej Kanał Elbląski (Pomnik Historii; prowadzone są starania wpisania Kanału na Listę Światowego Dziedzictwa UNESCO) stanowiący oś obszaru. Krajobraz obszaru: pagórkowaty pojezierny oraz sandrowy pojezierny, a wzdłuż rzeki Drwęcy – den dolinnych, o średnim i niskim stopniu synantropizacji. To obszar wysoczyzny morenowej o zróżnicowanej rzeźbie terenu z licznymi pagórkami i wałami. W części północnej z silnie rozwiniętą siecią głęboko wciętych rynien wypełnionych jeziorami, z których największym jest Jeziorak (najdłuższe jezioro w Polsce). Tereny wokół jezior są często zalesione, a pozostałe obszary użytkowane rolniczo (rolnictwo wielkoobszarowe). Od części południowej, różniącej się znaczną wysokością bezwzględną i wysokościami względnymi przekraczającymi miejscami 100 m, oddzielony jest płaskodenną doliną rzeki Drwęcy. Część południową zajmują Wzgórze Dylewskie z największym w województwie wzniesieniem Górą Dylewską (312 m n.p.m.). Na obszarze występują dwa parki krajobrazowe: Pojezierza Iławskiego oraz Wzgórze Dylewskich. Historycznie, obszar ten, ze względu na swoją morfologię, nazywany był Górnymi Prusami i stanowił część Zachodnich Mazur. To obszar protestancki (co wpłynęło na cechy krajobrazu), z dużym udziałem wielkiej własności ziemskiej – osadnictwo „holenderskie”, które charakteryzują niewielkie wsie lub pojedyncze gospodarstwa lokowane na trudnych terenach, budynki mieszkalne z podcieniem przejazdowym od frontu (Chojnik, Kalnik, Słonecznik, Lepno). Obszar ten został najwcześniej skolonizowany w okresie średniowiecza. Występują tu zarówno wsie chłopskie na planie owalnic, jak i o innych nowożytnych planach ruralistycznych oraz dość duże majątki ziemskie otoczone parkami, z folwarkami i zielenią śródpolną oraz alejami przydrożnymi. Poza świątyniami wiejskimi występują kaplice w zespołach dworskich i kaplice cmentarne. Cmentarze ewangelickie są rozproszone w krajobrazie. Teren cechują również bogate pozostałości archeologiczne w postaci licznych grodzisk” (str. 51-52 PZP WW-M).

„Żuławy Elbląskie to obszar depresyjny z najniższym punktem w kraju (o rzędnej 1,8 m p.p.m.) Reprezentuje krajobraz nadmorski deltowy i jeziorno-bagienny, o bardzo wysokim stopniu synantropizacji, unikatowy w skali Europy o wyjątkowych walorach dziedzictwa kulturowego, krajobrazowego i przyrodniczego. Geneza terenu związana ze sztucznym osuszaniem Żuław silnie uzależniła je od sprawnego funkcjonowania systemu melioracyjnego i sztucznego odwadniania, gwarantującego bezpieczeństwo powodziowe mieszkańcom.

Na atrakcyjność krajobrazu wpływa wzajemne funkcjonowanie systemu przyrodniczo-technicznego, którego uzupełnieniem jest specyficzna sieć układu osadniczego z samotniczymi gospodarstwami

budowanymi na sztucznie usypanych wśród kanałów, rowów, wałów wyniesieniach (terpach). W krajobrazie dominują charakterystyczne zadrzewienia wierzbowe i olchowe (szpalery). Obszar o bardzo urodzajnych glebach wykorzystywanych głównie rolniczo. W centralnej części znajduje się jezioro Druzno o wyjątkowych walorach przyrodniczych. Obszar wyróżniają stanowiska archeologiczne (Weklice – stanowisko Gotów, Janów – osada „Truso”)” (str. 51 PZP WW-M).

Rekomenduje się, w prowadzonej polityce przestrzennej, stosowania odniesień do Krajobrazu Oberlandzkiego, w duchu zachowania jego charakteru.

Rekomendacje szczegółowe w osi – Tereny zielone (zielen, woda, rola):

Czynnik 1 – ukształtowanie terenu

W ramach prowadzonej polityki przestrzennej należy bezwzględnie uwzględnić mapy osuwisk i terenów zagrożonych ruchami masowymi.

Czynnik 2 - klimat

Globalnie obserwujemy ogromne tempo zmian klimatu. Przykładowo w epoce lodowcowej (której to obszar Związku Gmin i Powiatów Kanału Elbląskiego i Pojezierza Iławskiego zawdzięcza w dużej mierze obecne urozmaiczone ukształtowanie terenu) tempo wzrostu temperatury o ok. 4-5°C następowała w okresie rządu 8-12 tysięcy lat. Dzisiaj taka zmiana następuje w ciągu ok. 200 lat, tym samym proces adaptacji do zmian klimatu musi być nieporównywalnie szybszy. W procesie planistycznym należy bezwzględnie przewidywać nagłe i intensywne oddziaływanie czynników środowiskowych na tereny zurbanizowane – przykładowo:

- występowanie deszczy nawalnych a w konsekwencji częstych i intensywnych powodzi (tzw. woda 100-letnia bywa obecnie w częstotliwości minimum 10 lat);
- występowanie osunięć ziemi w wyniku przesycenia wodą podłoża;
- występowania silnych wiatrów.

Czynnik 3 – jakość powietrza

W celu osłabienia negatywnego oddziaływania zanieczyszczeń komunikacyjnych na jakość życia mieszkańców obszaru zaleca się wprowadzanie pasów zieleni izolacyjnej oddzielających ciągi drogowe od ciągów pieszo – rowerowych i/lub zabudowy osadniczej, jako naturalnej bariery pyłochłonnej.

Czynnik 4 – układ hydrologiczny

W celu eliminacji zagrożeń sanitarnych oraz zapewnienia odtwarzalności zasobów wód powierzchniowych należy podjąć działania:

- uporządkowania gospodarki wodno-ściekowej w gminach (w tym dążenie do całkowitego wyeliminowania zrzutów nieoczyszczonych lub niewystarczająco oczyszczonych ścieków komunalnych i przemysłowych do wód otwartych);
- przestrzegania zasady równoległego uzbrajania terenów przeznaczonych pod zabudowę w infrastrukturę techniczną, służącą ochronie środowiska (równoległe i obowiązkowe wprowadzenie kanalizacji sanitarnej, likwidacja zbiorników bezodpływowych na nieczystości ciekłe);

- budowa lokalnych oczyszczalni ścieków w obrębie zabudowy rozproszonej, a co za tym idzie likwidacja zbiorników bezodpływowych, zwiększania retencji gruntowej poprzez tworzenie w miarę możliwości zbiorników retencyjnych dla wód opadowych, oraz dążenie do zachowania jak największej ilości powierzchni nieutwardzonych (biologicznie czynnych);
- zachowanie istniejących cieków wodnych jako otwartych (poza uzasadnionymi przypadkami);
- likwidacji nielegalnych wysypisk śmieci;
- ochrony wód przed zanieczyszczeniami powodowanymi przez azotany pochodzące ze źródeł rolniczych poprzez stosowanie „kodeksu dobrej praktyki rolniczej” (realizacja: Ostróda);
- ochrony obrzeży cieków wodnych, jezior i kanałów przed groźbą i zabudową poprzez pozostawianie pasa terenu – bufora zieleni jako niezbędnego filtra biologicznego.

Czynnik 5 – zagrożenie powodziowe

W celu ograniczania negatywnych skutków powodzi należy:

- przedstawione na mapach zagrożenia powodziowego, granice obszarów szczególnego zagrożenia powodzią, bezwzględnie uwzględnić w odpowiednich dokumentach planistycznych poszczególnych gmin (jako tereny nie przeznaczone do zabudowy);
- stale zwiększać lesistości terenu oraz powierzchni biologicznie czynnych;
- zachować tereny mokradeł i torfowisk w stanie naturalnym;
- wdrażać rozwiązania z zakresu małej retencji.

Czynnik 6 – wody podziemne

Dla poprawy obecnej jakości wód podziemnych oraz zapewnienia odtwarzalności ich zasobów należy podjąć działania polegające na:

- właściwym zagospodarowaniu obszarów ochronnych zbiorników wód podziemnych i stref ochronnych ujęć komunalnych;
- zaprzestania zrzutów nieoczyszczonych lub niewystarczająco oczyszczonych ścieków (komunalnych, przemysłowych, rolniczych) do wód otwartych oraz zwiększenie ochrony wód podziemnych przez eliminację przenikania zanieczyszczeń z powierzchni ziemi w szczególności w terenach zurbanizowanych i rolniczych (m.in. zagospodarowanie gnojowicy);
- restrykcyjnie przestrzegać zasady równoległego uzbrajania terenów pod zabudowę w infrastrukturę techniczną służącą ochronie środowiska;
- budować systemy kanalizacji sanitarnej (zwłaszcza na terenach położonych na obszarach występowania wód podziemnych bez izolacji);
- prowadzić zalesienia terenów otwartych nad zbiornikami wód gruntowych na obszarach bez izolacji.

Czynnik 8 – kopaliny

Należy dążyć do ochrony złóż kopaliny poprzez racjonalne gospodarowanie ich zasobami, w tym poprzez następujące działania:

- ograniczenie negatywnych skutków wydobycia kopaliny - eksploatacja kopaliny zgodnie z zasadami zrównoważonego rozwoju oraz w oparciu o rozpoznanie i udokumentowanie wszystkich zasobów kopaliny;
- na terenach cennych przyrodniczo powinny zostać wprowadzone zapisy ograniczające ewentualną eksploatację bądź zapisy zakazujące wydobywania kopaliny. W przypadku złóż eksploatowanych głównym zadaniem ochrony jest kompleksowe wykorzystanie zasobów w granicach udokumentowania z zastosowaniem technologii nie powodujących nadmiernych

- zmian stosunków wodnych, a następnie skuteczna i właściwa z punktu widzenia przestrzennego i ochrony środowiska rekultywacja wyrobisk;
- przeciwdziałanie nielegalnej eksploatacji kopalin, tzw. „dzikim wyrobiskom”, stwarzającym zagrożenie dla życia i zdrowia ludzi oraz degradujących środowisko naturalne.

Czynnik 10 – tereny zalesione

W zakresie ochrony lasów i zadrzewień (terenów będących ostoją różnorodności biologicznej i krajobrazowej, jak również miejsc wypoczynku i rekreacji mieszkańców gminy i turystów) rekomenduje się:

- zwiększanie lesistości terenu - tworzenie nowych obszarów leśnych i wzbogacanie ich poprzez dolesienia i przebudowę drzewostanów, dostosowanie zalesień do warunków siedliskowych i antropopresji. Ponadto należy dążyć do zwiększania powierzchni lasów ochronnych na terenach wokół jezior i cieków wodnych oraz na obszarach zbiorników wód podziemnych bez izolacji;
- dążenie do integracji rozproszonych fragmentów zieleni leśnej w ciągły system;
- utrzymywanie wielofunkcyjności przyrodniczej lasów i obszarów zadrzewionych w celu zachowania korzystnego wpływu na jakość środowiska (tj. wykorzystanie funkcji wodochronnej, klimatotwórczej i glebochronnej);
- sterowanie ruchem rekreacyjnym/turystycznym poprzez wyznaczanie dróg leśnych, szlaków turystycznych i rekreacyjnych (piesze, rowerowe, konne) na terenach leśnych oraz urządzenie infrastruktury turystycznej sprzyjającej wypoczynkowi w kompleksach leśnych (parkingi leśne, szlaki turystyczne, miejsca spoczynkowe, itp.).

Czynnik 9 – bioróżnorodność i korytarze ekologiczne oraz Czynniki 11 - fauna

Zagrożenia dla różnorodności biologicznej i krajobrazowej związane są przede wszystkim z działalnością antropogeniczną w środowisku przyrodniczym. Do najważniejszych należą: nadmierna ekspansja zabudowy poza jednostki osadnicze, rozpraszanie zabudowy na terenach wiejskich, obudowywanie jezior i rzek, zanikanie odrębności regionalnej, przesylenie krajobrazu elementami infrastruktury technicznej (drogi, linie energetyczne, urządzenia wodno-kanalizacyjne, maszty telekomunikacyjne, itp.), wprowadzanie intensywnych form gospodarowania w rolnictwie, w tym wprowadzanie monokultur uprawowych, osuszanie terenów podmokłych (w tym torfowisk), zaniechanie użytkowania łąk i pastwisk, przekształcanie siedlisk, czy zmiany klimatu. Szczególnie istotna dla zachowania unikatowych cech krajobrazów regionu jest kultura gospodarowania przestrzenią, dbanie o szeroko rozumiany ład przestrzenny. Nieumiejętne zarządzanie krajobrazem może doprowadzić do jego nieodwracalnych zmian. Tym samym rekomenduje się wprowadzenie zasady ochrony naturalnych walorów krajobrazowych terenu.

System ochrony przyrody na terenie Związku Gmin i Powiatów Kanału Elbląskiego i Pojezierza Iławskiego jest zbiorem silnie ze sobą powiązanych systemów ochrony przyrody w każdej z gmin Związku (gminy sąsiednie), co wynika z istnienia znacznych obszarów leśnych i wodnych, przeciętych granicami administracyjnymi, których najwartościowsze tereny objęte są różnymi formami ochrony. Głównym celem w zakresie ochrony przyrody na terenie Związku powinno być zachowanie i odtwarzanie ciągłości istniejących elementów systemu poprzez:

- nadanie właściwej rangi korytarzom ekologicznym w systemie powiązań przyrodniczych;
- zachowanie korytarzy ekologicznych przy projektowaniu zespołów urbanistycznych;

- ochronę ciągłości korytarzy ekologicznych poprzez nie wprowadzanie barier ekologicznych (np. pełnych ogrodzeń) na terenach zieleni;
- wprowadzenie zakazu zabudowy i rozbudowy istniejących obiektów budowlanych na najcenniejszych przyrodniczo terenach zieleni;
- zachowanie ciągłości systemu przyrodniczego – integracja rozproszonych fragmentów zieleni, ochrona istniejących i realizacja nowych powiązań z terenami otaczającymi (w tym z systemem regionalnym i krajowym);
- utrzymanie ciągłości dolin rzek i cieków;
- zwiększanie powierzchni terenów zieleni otwartej (w tym gruntów nieprzydatnych do produkcji rolnej, nieużytków i terenów zrehabilitowanych);
- wprowadzenie odpowiednich wskaźników dotyczących zachowania powierzchni biologicznie czynnych;
- przeprowadzanie połączeń komunikacyjnych, rurociągów, linii kablowych oraz innych obiektów liniowych w sposób zapewniający ochronę walorów krajobrazowych, a także minimalizację negatywnego oddziaływanie inwestycji na środowisko przyrodnicze.

Obszary rolniczej przestrzeni produkcyjnej (tereny otwarte – rola) zagrożone są postępującym zanikiem mozaikowości przestrzeni, dużą skalą monokultur rolniczych i rozwojem upraw roślin energetycznych. Istotne jest budowanie marki regionu jako producenta żywności regionalnej, tradycyjnej i naturalnej wysokiej jakości (inteligentna specjalizacja). Rekomenduje się wzmacnianie pozycji gospodarstw ekologicznych w regionie.

Czynnik 12 – mokradła

Ze względu na rolę, jaką mokradła pełnią w środowisku przyrodniczym ważne jest utrzymywanie ich w stanie naturalnym bądź jak najbardziej do niego zbliżonym. W tym celu należy:

- przeciwdziałać fragmentacji mokradeł na etapie planowania zagospodarowania przestrzennego, i uwzględniać ochronę mokradeł w procesach planowania przestrzennego oraz obejmować ochroną prawną "żywe" ekosystemy mokradłowe;
- przeciwdziałać nadmiernemu bądź nieuzasadnionemu odpływowi wody z ich obszaru poprzez nadmierną regulację rzek i mniejszych cieków wodnych;
- ograniczać stosowanie nawozów mineralnych i środków ochrony roślin w bezpośrednim sąsiedztwie mokradeł;
- podtrzymywać bądź przywracać ekstensywne użytkowanie ekosystemów półnaturalnych;
- nie dopuszczać do zalesiania cennych mokradeł nieleśnych;
- ograniczać eksploatację torfu (torf eksploatować wyłącznie na cele lecznicze).

7.3.2. Oś – Układ podstawowy, czyli komunikacja

Podstawowe czynniki wpływające na prowadzenie polityki przestrzennej

Województwo warmińsko-mazurskie należy do obszarów o najniższej dostępności transportowej w Polsce, jak również w całej Unii Europejskiej. Wpływa na to wiele czynników, m.in.:

- peryferyjne położenie;
- niewystarczające wyposażenie w nowoczesną infrastrukturę drogową (niewielki udział dróg ekspresowych i brak autostrad);
- brak szybkich linii kolejowych;
- znaczny udział obszarów objętych różnymi formami ochrony przyrody;
- charakter sieci osadniczej.

Na tle województwa obszar Związku Gmin i Powiatów Kanału Elbląskiego i Pojezierza Iławskiego, w zakresie dostępności komunikacyjnej, prezentuje się stosunkowo dobrze. Główny układ komunikacyjny Związku tworzą drogi, linie kolejowe i drogi wodne.

Komunikacyjna sieć podstawowa, jaka obejmuje obszar Związku, składa się z następujących korytarzy transportowych:

- Korytarz drogowy – droga S7, S22, S5 i S16 – połączenie do autostrad A1 oraz A2;
- Korytarz kolejowy – nr 65 / Iława, nr 353 (o znaczeniu państwowym / Ostróda), nr 204 (o znaczeniu państwowym / Elbląg), nr 220 (o znaczeniu regionalnym / Elbląg);
- Korytarz wodny – międzynarodowo droga wodna E-70 (Elbląg) i port morski w Elblągu.

W klasyfikacji najważniejszych miejsc przesiadkowych regionu, w Planie Zagospodarowania Przestrzennego Województwa Warmińsko-Mazurskiego, wskazano:

- kluczowe węzły komunikacyjne: Olsztyn, **Elbląg**, Ełk;
- istotne punkty przesiadkowe o znaczeniu ponadregionalnym: Działdowo, **Iława**;
- istotne punkty przesiadkowe o znaczeniu regionalnym: Bartoszyce, Braniewo, Giżycko, Kętrzyn, Lidzbark Warmiński, Mrągowo, Nidzica, Nowe Miasto Lubawskie, Olecko, **Ostróda**, Pisz, Szczytno, Gołdap, Węgorzewo, Korsze, **Morağ**, Olsztynek, **Pastęk**.

W każdej z grup reprezentowany jest obszar Związku Gmin i Powiatów Kanału Elbląskiego i Pojezierza Iławskiego.

Ponadto Plan Zagospodarowania Przestrzennego Województwa Warmińsko – Mazurskiego w zakresie najlepszej dostępności kolejowej do ośrodka wojewódzkiego wyróżnia takie miasta jak: **Ostróda**, **Iława** oraz Korsze, Nidzica, Szczytno, **Morağ**.

W województwie, z uwagi na wyjątkową w skali Polski sieć hydrograficzną, duże znaczenie regionalne mają **drogi wodne** które tworzą rzeki, kanały i jeziora sklasyfikowane w klasach dróg wodnych: Ia i II. Należy jednak zwrócić uwagę, iż w dużym stopniu parametry tych dróg nie odpowiadają przypisanym im klasom, a przyczyną tego są:

- nienormatywne głębokości tranzytowe;

- ograniczenia szerokości;
- brak zachowanej skrajni obiektów położonych nad tymi drogami;
- zły stan techniczny umocnień brzegowych.

Problemem stanowią również postępująca erozja boczna i podmywanie skarp, zarastanie koryt roślinnością wodną, drzewami oraz brak odpowiedniej infrastruktury przy obiektach dla potrzeb użytkowników dróg wodnych (pomosty, nabrzeża, sanitariaty).

Drogą wodną jaka wyróżnia się pozytywnie na tle regionu jest Kanał Elbląski od jeziora Druzno do jeziora Jeziorak i jeziora Szelań Wielki (odcinek o długości blisko 85 km). Zakończona rewitalizacja Kanału Elbląskiego na odcinkach: jez. Druzno – Miłomłyn, Miłomłyn – Zalewo, Miłomłyn – Ostróda – Stare Jabłonki oraz planowane dalsze działania rewitalizacyjne na Kanale Elbląskim umacniają jego pozycję regionalną jako drogi wodnej o wysokim znaczeniu dla województwa.

Ważną odnogą Kanału Elbląskiego jest także Kanał Ławski, łączący węzeł wodny w Miłomłynie z jeziorem Jeziorakiem. Kanał ten umożliwia swobodną żeglugę między ważnymi ośrodkami miejskimi tj. Ławą, Ostródą i Elblągiem.

Port Elbląg jest portem regionalnym obsługującym zalewową i bałtycką żeglugę przybrzeżną towarową i pasażersko - turystyczną. Jest największym ośrodkiem portowym na Zalewie Wiślanym. Ma rozbudowaną infrastrukturę portową i bogatą ofertę świadczonych usług. Infrastruktura portowa skupia różne formy transportu – drogowy, kolejowy i wodny. Posiada duże rezerwy terenowe z możliwością zagospodarowania ich do celów portowych. Ośrodek portowy w Elblągu wraz z portami i przystaniami z nim powiązаныmi oraz szlakami wodnymi morskimi i śródlądowymi tworzą tzw. „Elbląski węzeł wodny”. Ważnym, z punktu widzenia rozwoju Elbląga i tym samym obszaru Związku Gmin i Powiatów Kanału Elbląskiego i Pojezierza Ławskiego, jest przystąpienie Zarządu Portu Morskiego w Elblągu do Związku Małych Portów Morskich – inicjatywy wspierającej rozwój małych portów. Podejmowane są również działania na rzecz współpracy z portami krajowymi i zagranicznymi (portami obwodu kaliningradzkiego). W zależności od rozwoju gospodarczego regionu oraz możliwości portu, jak też warunków żeglugowych na Zalewie Wiślanym oraz na szlakach wodnych, port w Elblągu ma szansę obsługiwać: przewozy przygraniczne, morskie przewozy kabotażowe, przewozy lokalne, przewozy wschód - zachód. W tym kontekście ważną dla Elbląga inwestycją (choć kontrowersyjną środowiskowo) jest budowa kanału żeglugowego przez Mierzeję Wiślaną (24 maja 2016 r. - Rada Ministrów przyjęła program wieloletni pn. „Budowa drogi wodnej łączącej Zalew Wiślany z Zatoką Gdańską”). Inwestycje obejmie budowę kanału żeglugowego przez Mierzeję Wiślaną wraz z infrastrukturą towarzyszącą, budowę toru wodnego od Zatoki Elbląskiej do wybranej lokalizacji kanału, modernizację wejścia do Portu Elbląg – na odcinku od Zalewu Wiślanego do mostu w Nowakowie.

Rekomendacje do prowadzenia polityki przestrzennej

Rekomendacje w Osi – Układ podstawowy, czyli komunikacja, kierowane do gmin Związku Gmin i Powiatów Kanału Elbląskiego i Pojezierza Ławskiego, w zakresie kształtowanej przez nie polityki przestrzennej, dotyczą:

Przeprowadzenia analizy wskazanych w dokumentach planistycznych gmin (studia uwarunkowań i zagospodarowania przestrzennego gmin) terenów przeznaczonych pod układ komunikacyjny pod kątem ich spójności na stykach międzygminnych. W oparciu o przeprowadzoną analizę:

Zaleca się, dla przyszłych gminnych dokumentów planistycznych, zwrócić baczną uwagę na uwspólnianie rezerw terenowych dla układu komunikacyjnego Związku.

Przeprowadzenie inwentaryzacji w postaci przygotowania mapy bieżących inwestycji komunikacyjnych oraz tych dopiero planowanych przez poszczególne gminy w zakresie lokalizacji i realizacji centrów przesiadkowych na terytorium Związku, jak również inwestycji typu Part&Ride.

Przestrenny zbiór tzw. komunikacyjnych punktów węzłowych obszaru Związku, z pewnością będzie dobrą podstawą dla podejmowanych decyzji planistycznych - nie tylko rozwoju i integracji transportu, ale także zakresie rozwoju funkcji mieszkaniowych i gospodarczych w poszczególnych gminach Związku (w tym także powiększania sieci drogowej).

Ocena funkcjonowania układu komunikacyjnego wskazuje, że stan infrastruktury komunikacyjnej ulega powolnej, ale sukcesywnej poprawie. Przestrenny układ powiązań drogowych oceniany jest jako prawidłowy. Nie zawsze za zadawalający, można uznać jednak stan dróg powiatowych i gminnych, tym samym rekomendacje w tym zakresie mają bardziej charakter proinwestycyjny niż typowo planistyczny.

Obserwowalne jest też zjawisko kongestii w ruchu drogowym, szczególnie w miastach, spowodowane corocznym przyrostem liczby pojazdów samochodowych, niedostosowanym układem drogowym i niskim stopniem wykorzystania transportu publicznego.

Rekomenduje się przygotowanie rzetelnych planów mobilności dla gmin, w ramach których uwzględniona zostanie modernizacja i rozwój sieci komunikacyjnej, ze szczególnym uwzględnieniem transportu zintegrowanego (multimodalnego) – samochód/kolej/rower i inne UTO (urządzenia transportu osobistego). Tak zarysowane programy rozwoju mobilności powinny być bezwzględnie uwzględniane w przyszłych decyzjach planistach.

Port o znaczeniu ponadlokalnym to port w Elblągu – w skali regionu (Plan Zagospodarowania Przestrzennego Województwa Warmińsko – Mazurskiego) rekomendowany jest dalszy jego rozwój, czyli uzyskanie swobodnego dostępu żeglugowego portu morskiego do otwartych wód Bałtyku oraz dostosowanie infrastruktury portu, w tym infrastruktury punktowej, do nowych parametrów i warunków żeglugowych do/z portu morskiego w Elblągu tak, aby było możliwe zawinięcie do niego większych jednostek. Podobnie jednak jak w odniesieniu do dróg powiatowych i gminnych niniejsza rekomendacja ma głównie charakter proinwestycyjny. W kategorii rekomendacji planistycznych należy zwracać uwagę na duże rezerwy terenowe występujące w sąsiedztwie portu z możliwością zagospodarowania ich do celów gospodarczych.

Śródlądowe drogi wodne charakteryzują się w dużym stopniu niskimi parametrami technicznymi, tym samym zaleca się:

Wykorzystanie dróg wodnych głównie do celów turystycznych. Dalszą rewitalizację Kanału Elbląskiego. W skali regionalnej podejmowane są działania w zakresie aktywizacji drogi wodnej MDW E 70. W tej perspektywie warto łączyć tę drogę wodną z Kanałem Elbląskim – w aspekcie turystycznego wykorzystania Kanału Elbląskiego.

W skali wojewódzkiej planuje się większe jak do tej pory wykorzystanie śródlądowych dróg wodnych dla celów żeglugowych i ruchu towarowego poprzez utworzenie multimodalnych centrów logistycznych w rejonach Braniewa i/lub Ełku, intermodalność transportu towarowego, inwestowanie

w rozwój linii kolejowych i transportu kolejowego. W prowadzonej polityce przestrzennej gmin Związku należy uwzględnić tę perspektywę rozwojową.

7.3.3. Oś – Tereny zurbanizowane zakwalifikowane dla rozwoju gospodarczego i osadniczego

Podstawowe czynniki wpływające na prowadzenie polityki przestrzennej

1. Sfera społeczno – gospodarcza: największy **potencjał ludnościowy**, usługowy i gospodarczy skoncentrowany w jednym z 3 największych miast regionu, tj. **Elblągu**. Ponadto miasta średniej wielkości, tj. **Ostróda i Iława** w istotny sposób wzmacniają ten potencjał.

Województwo warmińsko-mazurskie jest jednym z najmniej uprzemysłowionych regionów w kraju, a istniejący **przemysł** bazuje głównie na potencjale lokalnych zasobów. Zgodnie z zapisem Planu Zagospodarowania Przestrzennego Województwa Warmińsko – Mazurskiego, kluczowe gałęzie gospodarki to przemysł spożywczy (rozwojowi, któremu sprzyjają specyfika i zasoby regionu), drzewny, chemiczny oraz maszynowy. Największymi ośrodkami koncentracji przemysłu są Olsztyn i **Elbląg**, w których skupiają się zakłady kluczowych sektorów oraz o największym zróżnicowaniu branżowym. Wyraźne nasycenie różnorodnymi zakładami produkcyjnymi charakteryzuje także **Ostródę** oraz **Iławę**. Sektorem wysokiej szansy dla całego regionu warmińsko – mazurskiego jest przemysł drzewny, którego potencjałem jest lokalna łatwość pozyskania surowców. Znaczące skupisko firm przemysłu meblarskiego znajdują się m.in. w **powiecie iławskim i elbląskim**.

Gospodarka turystyczna, dzięki istniejącym uwarunkowaniom i potencjałom, ma szansę stać się jedną z wiodących dziedzin gospodarki w regionie. W regionie funkcjonują rozpoznawalne atrakcje turystyczne oraz produkty turystyczne i wizerunkowe o znaczeniu ponadregionalnym i międzynarodowym – jednym z nich jest Kanał Elbląski i Kraina Kanału Elbląskiego. Ostróda zaliczana jest do uznanych w skali kraju centrów turystycznych. Wydarzenia przyciągające turystów to m.in.: Międzynarodowy Festiwal Jazzu Tradycyjnego „Złota Tarka” w Iławie, czy szereg imprez o randze regionalnej i krajowej organizowanych w Ostródzie i Elblągu. Wykreowany wizerunek regionu atrakcyjnego turystycznie, stwarza możliwości budowania przewagi konkurencyjnej regionu. Predyspozycje i oferta regionu wpisują się w aktualne trendy rozwoju turystyki i potrzeby turystów (m.in. aktywność fizyczna, „moda na eko”, zdrowie i uroda, dziedzictwo kulinarne i zdrowa żywność, agroturystyka, oferta prestige).

2. Sfera przestrzenna – obecnie w obrębie miast i ich stref podmiejskich największe znaczenie ma **zintegrowanie systemów transportu zbiorowego** oraz **systemów infrastruktury technicznej**, a także **opanowanie niekontrolowanego procesu suburbanizacji** i powstrzymanie narastającego chaosu w przestrzeni wokół miast. Problemy przestrzenne, zagrożenia na dzień dzisiejszy i najbliższe lata, to przede wszystkim zjawisko niekontrolowanego rozlewania się miast na otaczające tereny wiejskie, szczególnie widoczne w otoczeniu dużych miast takich jak: Elbląg, Iława czy Ostróda. Obecnie już stanowi to wyzwanie (z czasem będzie się to tym bardziej uwydatniać) przy planowaniu miejskich obszarów funkcjonalnych. Wyzwaniem stają się: funkcjonalne systemy komunikacyjne, systemy infrastruktury technicznej (m.in. dostawa wody, odbiór ścieków, zapewnienie dostępu do internetu) spełniające bieżące i przyszłe potrzeby. W skali małych miast wyzwaniem jest przeciwdziałanie negatywnym procesom społecznym i gospodarczym, przekładającym się na degradację przestrzeni miejskiej. Ostatnie lata to także dynamiczny wzrost liczby instalacji do produkcji energii elektrycznej i ciepłej ze źródeł odnawialnych (OZE) - najlepszą perspektywę rozwoju w regionie mają obecnie ogniwa

fotowoltaiczne, instalacje na biomasę i biogaz. Po wprowadzeniu ustawy regulującej zasady lokalizacji siłowni wiatrowych (2016 r.) ekspansja farm wiatrowych na obszarze regionu została zahamowana. W regionie w zakresie systemu telekomunikacyjnego zrealizowano światłowodową sieć szkieletową internetu szerokopasmowego (obejmującą cały obszar województwa - Sieć Szerokopasmowa Polski Wschodniej). Nastąpiła także rozbudowa sieci gazociągów wysokiego ciśnienia oraz zwiększenie liczby miast i gmin zaopatrywanych w gaz ziemny przewodowy (z wyłączeniem części wschodniej regionu). Sukcesywnie wzrasta długość sieci kanalizacji sanitarnej w gminach.

Stan ładu przestrzennego gmin Związku Gmin i Powiatów Kanału Elbląskiego i Pojezierza Iławskiego, jest charakterystyczny dla całego województwa, a nawet niektórych regionów kraju. Wynika on z nawarstwiania współczesnej zabudowy w tkankę lub sąsiedztwo zabudowy tradycyjnej. Niestety ten mariaż architektoniczny nie zawsze wpływa dobrze na estetykę terenu (np. obok starej pruskiej zabudowy z czerwonej cegły wzniesiono bloki z „wielkiej płyty”, albo „nowoczesne” na ówczesne czasy zespoły zabudowy rolniczej i farmy). Tym samym na obszarze Związku występują tereny zurbanizowane, które cechuje chaos architektoniczny.

Odrębnym problemem jest powstawanie skupisk czy pojedynczych siedlisk w oddaleniu od istniejącej zabudowy. Rodzi to naturalne problemy z kosztami podłączenia infrastruktury technicznej oraz jest źródłem potencjalnych zagrożeń ekologicznych (niekontrolowane zrzuty ścieków bytowych do wód powierzchniowych i gleby). Nie rzadko burzy też harmonię przestrzenną terenu. Przeciwdziałanie tym niekorzystnym zjawiskom jest bardzo trudne ze względu na uwarunkowania prawne uznające prawo własności gruntów za element podstawowy. Niestety tego typu zabudowa prowadzona na gruntach rolnych powoduje przekształcanie terenów otwartych (rolnych) w teren do zabudowy bez zapewnienia podstawowych parametrów urbanistycznych.

3. W ramach regionu Plan Zagospodarowania Przestrzennego Województwa Warmińsko – Mazurskiego wyznacza tzw. **obszary funkcjonalne**. Dla Związku Gmin i Powiatów Kanału Elbląskiego i Pojezierza Iławskiego znaczenie mają:

- Obszar funkcjonalny Żuławy (o znaczeniu ponadregionalnym);
- Miejski Obszar Funkcjonalny Ośrodka Regionalnego Elbląga (przestrzennie nakładający się na Obszar Funkcjonalny Żuławy);
- Obszar Funkcjonalny Ostródzko-Iławski;

oraz w mniejszym zakresie Przybrzeżny Obszar Funkcjonalny (obszar od Elbląga po Braniewo) oraz Przygraniczny Obszar Funkcjonalny (w skład którego wchodzi m.in. gmina miejska i wiejska Elbląg).

Potencjał **Obszaru Funkcjonalnego Żuławy** to przede wszystkim:

- unikatowy, zabytkowy system przyrodniczo-techniczny, w którym elementy naturalne (rzeki) i techniczne (rowy, kanały, urządzenia wodne) wraz z czytelnym w krajobrazie, historycznym osadnictwem tworzą harmonijną całość („Plan zagospodarowania przestrzennego województwa pomorskiego 2030”);
- Kanał Elbląski z unikalnymi w skali światowej pochylniami;
- bogactwo środowiska przyrodniczego;
- Rezerwat Przyrody Jeziora Drużno;
- cenne zabytki archeologiczne;
- dobre gleby pochodzenia aluwialnego;

- dobra dostępność komunikacyjna z drogi krajowej S7;

Problemy i zagrożenia dla **Obszaru Funkcjonalnego Żuławy** to przede wszystkim:

- duże zagrożenie wystąpienia powodzi;
- wrażliwość środowiska na antropopresję;
- ochrona unikatowego, harmonijnego krajobrazu kulturowego;
- nieuregulowana gospodarka ściekowa na terenach zagrożonych powodzią, stanowiąca zagrożenie dla ludzi i środowiska w przypadku wystąpienia powodzi;
- stan urządzeń przeciwpowodziowych.

Główna funkcja **Miejskiego Obszaru Funkcjonalnego Ośrodka Regionalnego Elbląga** to funkcja osadnicza, usługowa i gospodarcza (w tym gospodarka morską).

Potencjały obszaru to:

- wysoki potencjał usługowy i gospodarczy;
- unikalne usytuowanie na styku Zalewu Wiślanego, Żuławy i Wysoczyzny Elbląskiej;
- korzystne położenie komunikacyjne względem sieci dróg lądowych i wodnych.

W obszarze wyróżnia się rdzeń (obszar rdzeniowy) – miasto Elbląg oraz strefę zewnętrzną obejmującą pozostałe gminy.

Obszar Funkcjonalny Ostródzko-Iławski – w skład obszaru wchodzi: gminy miejskie: Iława, Ostróda oraz gminy wiejskie: Iława, Ostróda. Strukturę przestrzenną obszaru tworzą dwa ośrodki rdzeniowe Ostróda i Iława ze strefami podmiejskimi. Uzupełnieniem są strefy turystyczne, rolnicze i ekologiczne. Główne funkcje obszaru to funkcja osadnicza, gospodarcza (turystyczna, rolnicza oraz produkcyjna).

Potencjały obszaru to:

- potencjał ośrodków osadniczych - Ostróda i Iława miasta o wysokiej aktywności i potencjale gospodarczym (przemysł drzewny, jachtowy, spożywczy), z rozwiniętą funkcją usługową oraz atrakcyjnością inwestycyjną;
- węzłowe położenie komunikacyjne - Ostróda: lokalizacja przy jednych z najważniejszych korytarzy transportowych – w ciągach dróg: ekspresowej S7 oraz dróg krajowych nr 15 i nr 5 oraz 16; Iława: węzeł kolejowy – jeden z największych w województwie;
- potencjał gospodarczy;
- infrastruktura turystyczna (w tym noclegowa o zróżnicowanym standardzie i baza hotelowa obejmująca hotele 4- i 5-gwiazdkowe) i baza sportowo – rekreacyjna;
- zasoby i walory przyrodniczo-krajobrazowe oraz kulturowe, w tym wysoka jeziorność, lesistość oraz obszary przyrodnicze prawnie chronione;
- rozbudowany system powiązań wodnych obejmujący jeziora: Jeziorak, Drwęckie, Szeląg Wielki i Mały, Kanał Elbląski (wraz z istniejącą infrastrukturą turystyczną), drogi i szlaki wodne, porty i przystanie żeglarskie;
- oferta kulturalna i rozrywkowa o znaczeniu ponadregionalnym;
- funkcja targowo-wystawiennicza o zasięgu krajowym (Centrum Konferencyjno-Targowe Expo Mazury w Ostródzie).

Problemy i zagrożenia dla obszaru funkcjonalnego to:

- postępujące procesy suburbanizacyjne oraz presja urbanizacyjna, w tym na tereny cenne przyrodniczo (m.in. położone w otoczeniu jezior);

- niewystarczające rezerwy terenowe do rozwoju obszarów zabudowanych i zurbanizowanych, w szczególności w mieście Ostróda;
- niekorzystna sytuacja demograficzna (m.in. niski przyrost naturalny, ujemne saldo migracji, niekorzystna struktura płci i wieku);
- sezonowość oferty turystycznej;
- niewystarczająco rozwinięty produkt turystyczny (Kanał Elbląski) i niewystarczająca promocja obszaru;
- niezadawalająca jakość transportu publicznego w miastach.

Rekomendacje do prowadzenia polityki przestrzennej

Rekomendacje w Osi – Tereny zurbanizowane zakwalifikowane dla rozwoju gospodarczego i osadniczego, kierowane do gmin Związku Gmin i Powiatów Kanału Elbląskiego i Pojezierza Iławskiego, w zakresie kształtowanej przez nie polityki przestrzennej, dotyczą:

Czynnik 1 – sfera społeczno-gospodarcza

Zaleca się przedstawicielom Związku Gmin i Powiatów Kanału Elbląskiego i Pojezierza Iławskiego przeprowadzenie wspólnej analizy lokalizacji – w skali obszaru/terytorium całego Związku – terenów o przeznaczeniu gospodarczym, w tym terenów gdzie lokowane są już, ale przede wszystkim gdzie mają być lokowane, inwestycje uciążliwe, o uciążliwym oddziaływaniu na swoje sąsiedztwo. Analiza powinna być dokonana na podstawie:

Scalenie studiów uwarunkowań i zagospodarowania przestrzennego gmin Związku – otrzymana wspólna mapa stanie się z pewnością wartościowym narzędziem do strategicznych, planistycznych i inwestycyjnych decyzji w ramach Związku oraz poszczególnych gmin. Takie globalne spojrzenie na cały układ obszaru (również np. w kontekście transportowym, terenów przeznaczonych do zabudowy i szeregu innych kontekstach planistycznych) może przynieść szereg wniosków w jakich kierunkach projektować na przyszłość działania, przewidywać tereny do zainwestowania, ale i też gdzie należy powstrzymać się z danym przeznaczeniem terenu.

W kontekście lokalizacji terenów przeznaczonych do gospodarczego zainwestowania możliwe jest planistyczne, wyprzedzające wyeliminowanie swoistego „kanibalizmu gospodarczego” gmin – czyli realizacji rozproszonych terenów o przeznaczeniu P/U (przemysł/usługi) zamiast próby łączenia terenów po sąsiedzku. Dążenie do działań konsolidacyjnych, bardziej efektywnych gospodarczo, to przecież jeden z zasadniczych celów działania Związku Gmin i Powiatów Kanału Elbląskiego i Pojezierza Iławskiego.

Już tylko przyglądnięcie się globalnie sytuacji przestrzeni, w kontekście szerszym jak jedna gmina, niesie za sobą szereg ważnych wniosków i rozstrzygnięć planistycznych. W skali subregionalnej bowiem obszary skrajne dla gminy nie zawsze są skrajne dla subregionu.

W taki też sposób warto:

Wyznaczyć miejsca obecnej i przewidzianej do realizacji koncentracji gospodarczej na terenie Związku Gmin i Powiatów Kanału Elbląskiego i Pojezierza Iławskiego, bazujące na wytycznych zawartych w studiach uwarunkowań i zagospodarowania przestrzennego gmin.

Dodatkowo taki obraz Związku można wzmocnić umieszczeniem na mapie obszarów objętych ZIT.

Całość będzie strategicznym kompendium wiedzy i zamierzeń inwestycyjnych obszaru na jakim działa Związek Gmin i Powiatów Kanału Elbląskiego i Pojezierza Iławskiego oraz wytyczną dla działań planistycznych prowadzonych w poszczególnych gminach Związku.

Do najważniejszych zaleceń i rekomendacji, w zakresie rozwoju turystyki, jako gałęzi gospodarczej, na terenie Związku Gmin i Powiatów Kanału Elbląskiego i Pojezierza Iławskiego, należy niedopuszczenie do utraty walorów i zasobów środowiska przyrodniczego, kulturowego oraz krajobrazu obszaru. W tym celu zaleca się:

Opracowanie zasad udostępniania obszarów na potrzeby zagospodarowania turystycznego z uwzględnieniem pojemności i chłonności turystycznej oraz rekreacyjnej obszarów.

Zakaz lokalizacji obiektów, które powodowałyby obniżanie walorów widokowych miejsca (szczególnie na obszarach o wysokiej atrakcyjności turystycznej).

Opracowanie wytycznych architektoniczno – projektowych (w tym zapisy planistyczne na poziomie miejscowych planów zagospodarowania przestrzennego gmin), jakie stałyby się wymogiem dla lokalizacji zabudowy o charakterze budynków indywidualnych, rekreacyjnych realizowanych w sąsiedztwie jezior i rzek, z nieuregulowaną gospodarką wodno-ściekową.

Całe województwo warmińsko-mazurskie to region o wyjątkowych walorach przyrodniczych i krajobrazowych oraz bogatych zasobach dziedzictwa kulturowego, które sprzyjają budowie potencjału turystycznego. Istniejące uwarunkowania wymuszają szczególną dbałość o utrzymanie, przywracanie i kształtowanie ładu przestrzennego (na co wyraźnie zwraca uwagę Plan Zagospodarowania Przestrzennego Województwa Warmińsko – Mazurskiego). Niezadowolający stan przestrzeni zurbanizowanej, niekontrolowana suburbanizacja, rozpraszanie zabudowy, brak pierwszeństwa zagospodarowania terenów już wcześniej zainwestowanych, presja na tereny otwarte, traktowanie obszarów chronionych jako potencjalnych barier rozwojowych, stanowią problemy kształtowania ładu przestrzennego w województwie.

Dodatkowo obserwuje się proces niepełnego wykorzystania bogatego, wielokulturowego dziedzictwa regionu, któremu towarzyszy często zły i pogarszający się stan obiektów dziedzictwa kulturowego. Okres ostatnich lat to wprawdzie szereg pozytywnych zmian, głównie w zakresie rewaloryzacji zespołów staromiejskich i obiektów zabytkowych usytuowanych na terenach dużych bądź średnich miast oraz rewitalizacji części obiektów inżynierskich Kanału Elbląskiego, jednak większość zabytków ciągle czeka na swój „dobry czas”. Rekomendacją o charakterze inwestycyjnym (nie planistycznym) niech będzie apel o stałe prowadzenie działań rewitalizacyjnych zabytków na terenie Związku, aby nie utracić nieodwracalnie tożsamości kulturowej i krajobrazu subregionu.

Czynnik 2 – sfera przestrzenna

Na stan zagospodarowania przestrzeni wpływa znacząco nie w pełni sprawny system planowania przestrzennego – niedobór miejscowych planów zagospodarowania przestrzennego, zastępowanie planów miejscowych decyzjami o warunkach zabudowy oraz pogarszająca się jakość opracowań planistycznych.

Racjonalne gospodarowanie przestrzenią, zgodne z wymogami kształtowania ładu przestrzennego i zrównoważonego rozwoju jest warunkiem niezbędnym dla dbałości o wyjątkowe dziedzictwo przyrodnicze i kulturowe obszaru Związku Gmin i Powiatów Kanału Elbląskiego i Pojezierza Iławskiego.

Wzmocnienie procesów planistycznych w gminach – wzrost powierzchni gmin pokrytych miejscowymi planami zagospodarowania przestrzennego.

Przeprowadzenie audytu krajobrazowego i w konsekwencji jego wdrożenie rekomendacji i wniosków dotyczących krajobrazów priorytetowych.

Rekomendacja wynikająca z Planu Zagospodarowania Przestrzennego Województwa Warmińsko – Mazurskiego:

Dla zapewnienia utrzymania obecnego ładu przestrzennego zaleca się, przy kształtowaniu polityki przestrzennej gminy, a w szczególności lokalizowaniu nowych kompleksów zabudowy, uwzględnienie określonych w opracowaniu ekofizjograficznym przydatności poszczególnych terenów do lokalizacji i rozwoju funkcji użytkowych z uwzględnieniem wymagań w zakresie infrastruktury technicznej.

Na szczególną ochronę, poprzez zakaz zabudowy, zasługuje część największych kompleksów rolniczych (...) jako obszary preferowane do rozwoju gospodarstw farmerskich z zakazem tworzenia nowych zagród poza zabudową skupioną wsi.

(...) rolą kierunków zagospodarowania przestrzennego studium jest określanie wytycznych dla planów zagospodarowania przestrzennego stymulujących kształtowanie nowej zabudowy, jako rozwoju istniejących jednostek osadniczych.

Powyższe zalecenia (apel o nierozpraszanie zabudowy) należy także odnieść do podejmowanych przez gminy działań planistycznych przeciwdziałających zjawisku suburbanizacji. Zjawisko to jednak jest możliwe do wyeliminowania lub osłabienia jedynie poprzez rzeczywistą, ścisłą współpracę strategiczno-decyzyjną i kolejno planistyczną pomiędzy miastami i gminami sąsiednimi/okalającymi. Wspólna polityka inwestycyjna może jedynie efektywnie zatrzymać ten niekontrolowany proces „rozlewania się” zabudowy na tereny wiejskie.

Na szczególną uwagę planistyczną, w kontekście zachowania ładu przestrzennego, zasługuje także lokalizacja instalacji OZE w przestrzeni gmin Związku Gmin i Powiatów Kanału Elbląskiego i Pojezierza Iławskiego - w kontekście zasobów i walorów środowiska przyrodniczego i krajobrazu.

Zaleca się dokonywanie stosownych zapisów w zakresie lokalizacji instalacji OZE w miejscowych planach zagospodarowania przestrzennego gmin – gwarancja utrzymania na dotychczasowym poziomie jakości krajobrazu i ładu przestrzennego terenu.

Czynnik 3 – obszary funkcjonalne

Obszar Funkcjonalny Żuławy - kierunki i zasady zagospodarowania przestrzennego wynikające wprost z Planu Zagospodarowania Przestrzennego Województwa Warmińsko – Mazurskiego o charakterze zaleceń planistycznych lub blisko związanych z decyzjami planistycznymi:

Ochrona przed powodzią oraz ograniczanie skutków jej wystąpienia poprzez prawidłowe funkcjonowanie systemu osłony przeciwpowodziowej:

- uzyskanie wysokiej sprawności systemu ochrony przeciwpowodziowej poprzez realizację inwestycji wskazanych w Programie Żuławskim 2030;
- utrzymanie wysokiej sprawności systemu osłony przeciwpowodziowej poprzez dobry stan i prawidłowe funkcjonowanie infrastruktury przeciwpowodziowej m.in. poprzez
 - odtworzenie rowów melioracji wodnych szczegółowych, zniszczonych w wyniku nieprawidłowego gospodarowania.

Stosowanie nietechnicznych działań ograniczających skutki powodzi, w tym minimalizowanie potencjalnych strat powodziowych poprzez odpowiednie zagospodarowanie terenu:

- dostosowanie form zagospodarowania terenu do istniejących zagrożeń powodziowych na obszarach zalewowych, wałach i okolicach wałów;
- niedopuszczanie do lokalizacji obiektów budowlanych na terenach bezpośrednio zagrożonych wystąpieniem powodzi, osunięciami ziemi lub przerwaniem wałów;
- ograniczanie zmian warunków glebowych, zmniejszających infiltrację wód, w tym utwardzania i uszczelniania podłoża, częstych w procesach urbanizacyjnych;
- lokalizowanie na terenach zalewowych wyłącznie obiektów związanych z gospodarką wodną lub takich, które z ważnych przyczyn nie mogą być zlokalizowane w innym miejscu;
- przygotowanie miejsc retencjonowania nawalnych wód opadowych spływających ciekami z wysoczyzny;
- przygotowanie i wskazanie terenów kontrolowanego zalewania, w przypadku zagrożenia powodziowego, w celu zmniejszenia potencjalnych strat;
- zahamowanie tempa eutrofizacji przyczyniającej się do zmniejszenia pojemności jeziora Druzno, ważnego na obszarze Żuław zbiornika retencyjnego wód powodziowych, poprzez uregulowanie gospodarki ściekowej na obszarze Żuław (w woj. warmińsko-mazurskim) i prowadzenie racjonalnej gospodarki rolnej w celu zmniejszenia szkodliwych spływów powierzchniowych do wód jeziora, powodujących przyśpieszoną eutrofizację.

Wykorzystanie naturalnych predyspozycji środowiska przyrodniczego do przeciwdziałania powodzi:

- zachowanie roślinności, w tym lasów, na terenach o urozmaiconej rzeźbie terenu (Wysoczyzna Elbląska), a także na terenach mokradłowych i łąkowych, w celu zwiększenia ich możliwości retencyjnych;
- zachowanie, ochrona i odtwarzanie terenów podmokłych, w tym łączenie rzek z ich rozlewiskami, włączanie meandrów rzecznych i starorzeczy do systemu wodnego, zwiększając jego możliwości retencyjne;
- utrzymywanie roślinności w bezpośrednim sąsiedztwie cieków wodnych.

Wykorzystanie dobrej dostępności komunikacyjnej w planach działań związanych z zabezpieczeniem przed skutkami powodzi (dostawa sprzętu, ewakuacja. Zabezpieczenie alternatywnych dróg dojazdowych na obszary zagrożone powodzią.

Racjonalne gospodarowanie przestrzenią przyrodniczą m.in. poprzez stosowanie rozwiązań służących podnoszeniu jakości przyrodniczej.

Ochrona dziedzictwa i krajobrazu kulturowego Żuław Wiślanych:

- zachowanie otwartych krajobrazów i rozległych perspektyw, z nielicznym wiejskim osadnictwem, gęstą siecią hydrograficzną, kształtowaną zielenią jako śladami wielowiekowej działalności człowieka;
- ochrona i utrzymanie użytkowych i historycznych wartości Kanału Elbląskiego i jego urządzeń technicznych;
- ochrona historycznego systemu melioracyjnego;
- ochrona i prowadzenie dalszych badań zabytków archeologicznych Żuław o wysokiej wartości historycznej;
- utworzenie planowanych parków.

Rozwój turystyki na obszarze Żuław:

- wykorzystanie potencjału kulturowego, wodnego i przyrodniczego do rozwoju turystyki krajoznawczej (w tym „birdwatching”), wodnej (Kanał Elbląski, Pętla Żuławska);
- realizacja nowych szlaków turystycznych wykorzystujących ważne atrakcje terenu Żuław;
- optymalizacja przebiegu tras rowerowych o znaczeniu ponadregionalnym (R 1, EV 9/WTR, EV 10 i 13 oraz planowane EV 20).

Rozwój gospodarki rolnej:

- prowadzenie działalności rolniczej zgodnie z naturalnymi predyspozycjami środowiska;
- utrzymywanie wysokiego udziału użytków zielonych, szczególnie w części depresyjnej i przydepresyjnej Żuław;
- ochrona żyznych gleb, szczególnie przed zmianami stosunków wodnych;
- prowadzenie nawadniania w sposób zorganizowany, szczególnie w przypadkach nadmiernego przesuszenia gleb;
- ochrona elementów infrastruktury przeciwpowodziowej.

Rozwój infrastruktury technicznej:

- rozwój zorganizowanych systemów wodociągowych w celu zaopatrzenia wszystkich mieszkańców OF w wodę użytkową wyłącznie ze zbiorczych ujęć wód w głębszych (przede wszystkim gminy: Elbląg, Pastęk, Rychliki, miasto Elbląg);
- poprawa jakości dostarczanej wody:
 - modernizacja systemu uzdatniania i dostawy wody siecią wodociagową mieszkańcom wsi obszaru Żuław,
 - rozbudowa systemu zaopatrzenia w wodę w celu podłączenia wszystkich odbiorców indywidualnych,
 - optymalizacja lokalizacji i liczby ujęć wód w głębszych;
- realizacja systemów kanalizacji sanitarnej w ramach ustanawianych aglomeracji zgodnie z Krajowym Programem Oczyszczania Ścieków Komunalnych (KPOŚK) wraz z aktualizacjami oraz systemów poza aglomeracyjnych:
 - eliminowanie zagrożeń związanych z przedostawaniem się zanieczyszczeń ściekowych do wód powierzchniowych i w głębszych, ograniczając również zagrożenie zanieczyszczeniem w czasie powodzi,

- konieczność systemowego rozwiązania gospodarki ściekowej w oparciu o istniejącą oczyszczalnię ścieków w Elblągu, dopuszczalne są inne rozwiązania oparte o zbiorczy system kanalizacji sanitarnej,
- na obszarach cennych przyrodniczo i wrażliwych na antropopresję stosowanie przydomowych oczyszczalni ścieków i zbiorników bezodpływowych powinno być ograniczone jedynie do zabudowy rozproszonej,
- konieczność projektowania i realizowania systemów kanalizacji burzowej w większych jednostkach osadniczych oraz uzależnianie wydajności tych systemów od szczegółowej oceny zagrożeń powodziowych wynikających z opadów o charakterze nawalnym w zlewni rzeki Elbląg.

Miejski Obszar Funkcjonalny Ośrodka Regionalnego Elbląg - kierunki i zasady zagospodarowania przestrzennego wynikające wprost z Planu Zagospodarowania Przestrzennego Województwa Warmińsko – Mazurskiego o charakterze zaleceń planistycznych lub blisko związanych z decyzjami planistycznymi:

Wzmacnianie funkcji i znaczenia ośrodka regionalnego Elbląga w krajowej sieci osadniczej poprzez:

- rozwój i wzmacnianie funkcji metropolitalnych;
- wzrost znaczenia i rozwój funkcji regionalnych (gospodarczych, społecznych, edukacyjnych, kulturalnych), szczególnie dla obsługi północno-zachodniej części województwa, a także dla wzmacniania konkurencyjności województwa;
- intensyfikacja współpracy międzynarodowej i międzyregionalnej;
- wzmacnianie powiązań funkcjonalnych z ośrodkami sieci osadniczej:
 - w przestrzeni międzynarodowej pomiędzy Elblągiem a miastami leżącymi na terenie obwodu kaliningradzkiego,
 - w przestrzeni krajowej – pomiędzy Elblągiem a Olsztynem – miastem wpisującym się w policentryczną sieć metropolii, a także z Trójmiastem i Warszawą,
 - w przestrzeni regionalnej – pomiędzy Elblągiem a innymi miastami MOF położonymi w zasięgu dobrej dostępności komunikacyjnej.

Rozwój ośrodka gospodarczego Elbląga w oparciu o wykorzystanie wewnętrznych potencjałów gospodarczych obszaru:

- rozwój działalności gospodarczej:
 - wspieranie rozwoju działalności gospodarczej, w tym szczególnie związanej z otoczeniem biznesu,
 - wspieranie rozwoju logistyki transportu z wykorzystaniem multimodalności układu transportowego miasta,
 - wykorzystanie relacji gospodarczych z obwodem kaliningradzkim do zwiększania aktywności gospodarczej;
- rozwój przemysłu:
 - wspieranie rozwoju stref przemysłowych, specjalizacji produkcji (w tym inteligentne specjalizacje), wysokich technologii (głównie w oparciu o Elbląski Park Technologiczny) oraz inicjatyw klastrowych,
 - zapewnienie atrakcyjnej oferty terenów rozwojowych, szczególnie w specjalnej strefie ekonomicznej;
- rozwój turystyki:

- wspieranie rozwoju turystyki biznesowej, wodnej (w powiązaniu z Zalewem Wiślanym i śródlądowymi drogami wodnymi) oraz kulturowej,
- wspieranie rozwoju turystyki sieciowej, wpisującej się w regionalne markowe produkty turystyczne specyficzne dla strefy nadzalewowej: obszar Kanału Elbląskiego, obszar Zalewu Wiślanego oraz obszar delty Wisły,
- rozwijanie turystyki rowerowej (Green Velo, R 1, EV-9/WTR, EV 10 i 13 oraz obwodnicę rowerową Elbląga i trasy rowerowe Krainy Kanału Elbląskiego);

— rozwój gospodarki morskiej:

- stworzenie warunków do rozwoju żeglugi morskiej i śródlądowej w ramach funkcjonowania portu morskiego w Elblągu,
- stworzenie warunków do utworzenia węzła dróg wodnych w Elblągu.

Rozwój ośrodka usługowego Elbląga w zakresie zwiększania dostępu do usług publicznych mieszkańcom obszaru:

- dążenie do poprawy dostępności usług medycznych, szczególnie wysokospecjalistycznych;
- umożliwienie rozbudowy bazy i podwyższenia standardów szkolnictwa wyższego oraz wspieranie rozwoju szkolnictwa zawodowego na poziomie ponadpodstawowym i wyższym;
- uzupełnienie oferty obiektów sportowych i kultury oraz podwyższenie standardu obiektów istniejących.

Zwiększanie poziomu integracji obszaru:

- wzmocnianie powiązań funkcjonalnych oraz poprawa spójności obszaru;
- kształtowanie wysokiej jakości warunków życia, m.in.:
 - stosowanie standardów urbanistycznych,
 - zapobieganie zjawisku suburbanizacji (wprowadzanie zabudowy na obszarach już zainwestowanych, rozwój zabudowy w oparciu o istniejące układy osadnicze),
 - dostęp i zapewnienie warunków do rekreacji i wypoczynku,
 - zapewnianie standardów w zakresie wyposażenia w infrastrukturę techniczną,
 - rewitalizacja społeczno-gospodarcza obszarów zdegradowanych;
- ochrona środowiska w tym zachowanie i kształtowanie elementów zielonej infrastruktury:
 - zachowanie ciągłości i spójności terenów przyrodniczych,
 - dążenie do zagospodarowania terenów z uwzględnieniem funkcjonowania klina zieleni przecinającego miasto wzdłuż rzek wysoczyznowych,
 - w strefie zewnętrznej utrzymanie zielonego pierścienia wokół Elbląga z uwzględnieniem dwóch specyficznych obszarów po stronie Wysoczyzny Elbląskiej i po stronie Żuław Elbląskich;
- poprawa wewnętrznej dostępności komunikacyjnej obszaru:
 - zwiększenie przepustowości dróg i polepszenie ich stanu technicznego,
 - rozwój zintegrowanych systemów transportu publicznego.

Zwiększanie dostępności komunikacyjnej obszaru:

- podniesienie standardu głównych powiązań komunikacyjnych w tym:
 - osiągnięcie spójnego układu dróg ekspresowych w powiązaniu z siecią dróg niższych kategorii (dotyczy dróg S7 i S22),
 - modernizacja linii kolejowej nr 204 Kostrzyn – Gorzów Wlkp. – Piła – Elbląg – Braniewo – granica państwa z Federacją Rosyjską,
 - modernizacja połączenia kolejowego Szczecin – Koszalin – Trójmiasto – Elbląg – Olsztyn – Suwałki – granica państwa z Litwą, w tym linii nr 220,

- przywrócenie funkcjonowania kolei nadzalewowej Elbląg – Suchacz – Tolkmicko – Frombork – Braniewo, głównie dla potrzeb turystycznych,
- rozwój lotniska w Elblągu.

Wykorzystanie usytuowania obszaru w systemie dróg wodnych morskich i śródlądowych w zasięgu Morza Bałtyckiego przez utworzenie węzła dróg wodnych, w tym:

- rewitalizacja międzynarodowej drogi wodnej E 70 na obszarze województwa warmińsko-mazurskiego,
- rozbudowa infrastruktury portów morskich w Elblągu i Tolkmicku,
- likwidacja mostu pontonowego w Nowakowie (przez rzekę Elbląg), traktowanego jako przeszkoda wodna oraz zastąpienie go nowym mostem, odpowiadającym potrzebom żeglugi morskiej,
- otwarcie swobodnej żeglugi z Zalewu Wiślanego na Bałtyk, jako warunek poprawy efektywności wykorzystania dróg wodnych w tym obszarze oraz rozwoju funkcji portowo-logistycznych.

Rozwój infrastruktury technicznej:

- wzmocnienie zasilania w energię elektryczną poprzez budowę stacji 400/100 kV Elbląg i wprowadzenie do niej linii przesyłowej 400 kV (Gdańsk Błonia – Olsztyn Mątki),
- rekomenduje się zaopatrzenie w gaz przewodowy miast i gmin nadzalewowych: Milejewo i Tolkmicko z kierunku Rubno.

Obszar Funkcjonalny Ostródzko – Iławski - kierunki i zasady zagospodarowania przestrzennego wynikające wprost z Planu Zagospodarowania Przestrzennego Województwa Warmińsko – Mazurskiego o charakterze zaleceń planistycznych lub blisko związanych z decyzjami planistycznymi:

Wzmocnienie funkcji i znaczenia ośrodków lokalnych Iławy i Ostródy w regionalnej sieci osadniczej:

- wykorzystanie wewnętrznego potencjału bipolarnego układu i jego obszaru funkcjonalnego do budowania i wzmocnienia przewagi konkurencyjnej regionu;
- wzrost znaczenia funkcji regionalnych (gospodarczych, społecznych, edukacyjnych, kulturalnych);
- wykorzystanie potencjału usługowego miast w kierunku uzyskania subregionalnego standardu obsługi dla południowo-zachodniej części województwa;
- wzmocnienie powiązań funkcjonalnych Iławy i Ostródy z ośrodkami sieci osadniczej;
- intensyfikacja współpracy międzynarodowej i międzyregionalnej;
- rozwój infrastruktury społecznej w zakresie wyspecjalizowanych usług zdrowia oraz szkolnictwa zawodowego na poziomie ponadgimnazjalnym oraz usług komercyjnych.

Rozwój gospodarczy Iławy i Ostródy w oparciu o wykorzystanie wewnętrznych potencjałów:

- rozwój działalności gospodarczej i przemysłowej poprzez:
 - wspieranie rozwoju inteligentnych specjalizacji, zwłaszcza związanych z przemysłem drzewnym, spożywczym oraz jachtowym i budownictwem,
 - rozwój funkcji zaplecza logistycznego w oparciu o istniejący potencjał przemysłowy i infrastrukturę komunikacyjną,
 - rozwój i promocję w oparciu o funkcję targowo-wystawienniczą o zasięgu krajowym (Centrum Konferencyjno-Targowe Expo Mazury w Ostródzie),
 - kształtowanie zorganizowanych form wspierania działalności gospodarczej,
 - wykorzystanie specyfiki obszaru dla potrzeb wysokospecjalistycznych i ekologicznych rodzajów działalności gospodarczej, jak np. międzynarodowy Badawczo-Szkoleniowy Ośrodek Manewrowania Statkami w Kamionce k. Iławy,

- wykorzystanie węzła drogowo-kolejowego;
- rozwój turystyki:
 - wykorzystanie powiązań wodnych dla tworzenia wspólnej oferty turystycznej (Kanał Elbląski i jego odgałęzienia, Kanał Łławski, Kanał Ostródzki, szlaki kajakowe),
 - rozwój turystyki wodnej, aktywnej i biznesowej w oparciu o istniejące walory i potencjały obszaru,
 - utworzenie wspólnego produktu turystycznego z wykorzystaniem potencjału wszystkich gmin,
 - kształtowanie zagospodarowania turystycznego z uwzględnieniem uwarunkowań środowiska przyrodniczego, w szczególności wokół jezior o kluczowym znaczeniu dla funkcjonowania obszaru: Jeziorak, Drwęckie, Szeląg Wielki, Szeląg Mały,
 - utrzymanie zagospodarowania wokół jezior Szeląg Wielki i Szeląg Mały (bez zwiększania intensywności) i rozwój turystyki wędkarskiej, agroturystyki i turystyki aktywnej.

Ochrona środowiska przyrodniczego i krajobrazu:

- zachowanie harmonijnego krajobrazu rolniczego (krajobrazu otwartego) w celu zapewnienia wysokiej jakości oferty turystycznej;
- ochrona zasobów i walorów przyrodniczych przed zagrożeniami wynikającymi z lokalizacji obiektów konfliktowych (fermy hodowlane) w stosunku do funkcji turystycznej, rekreacyjnej i osadniczej.

Zwiększenie integracji i spójności obszaru:

- kształtowanie wysokiej jakości warunków życia / zamieszkania, m.in.:
 - stosowanie standardów urbanistycznych,
 - zapobieganie zjawisku suburbanizacji (wprowadzanie zabudowy na obszarach już zainwestowanych, rozwój zabudowy w oparciu o istniejące układy osadnicze), dostęp i zapewnienie warunków dla rekreacji i wypoczynku,
 - zapewnianie standardów w zakresie wyposażenia w infrastrukturę techniczną,
 - rewitalizacja społeczno-gospodarcza obszarów zdegradowanych,
 - pełne wykorzystanie rezerw terenowych z uwzględnieniem obszarów wymagających przeprowadzenia procesów rewitalizacji (poprzemysłowe, powojkowe);
- współpraca miast w celu uzyskania bipolarnego układu sieci osadniczej;
- wzmacnianie powiązań funkcjonalnych pomiędzy miastami, szczególnie w zakresie:
 - infrastruktury społecznej, w tym specjalistycznych usług medycznych oraz szkolnictwa zawodowego na poziomie ponadpodstawowym,
 - powiązań komunikacyjnych: drogowych, kolejowych i wodnych,
 - transportu zbiorowego, łącznie z utworzeniem zintegrowanych węzłów komunikacyjnych w miastach - infrastruktury obsługi biznesu.

Poprawa dostępności komunikacyjnej obszaru:

- wzmacnianie zewnętrznej dostępności komunikacyjnej:
 - drogowej – przebudowa dróg krajowych do docelowych parametrów technicznych,
 - kolejowej – przebudowa linii kolejowych, w tym modernizacja linii nr 353 wraz z infrastrukturą kolejową na stacjach i przystankach pośrednich;
- stworzenie zintegrowanego układu komunikacyjnego dla transportu osobowego i przewozu towarów uwzględniającego dobrą dostępność komunikacyjną ławy (kolejowa) i Ostródy (drogowa);
- utrzymanie dobrych warunków żeglugowych na drogach wodnych.

8. SYSTEM WDRAŻANIA I MONITORINGU STRATEGII

8.1. PROCEDURY WDRAŻANIA STRATEGII

Strategia Rozwoju Obszaru Kanału Elbląskiego na lata 2021-2030 jest przyjmowana do realizacji Uchwałą Walnego Zgromadzenia Związku.

Realizacja Strategii będzie odbywała się poprzez działania **Operatora Strategii** (Biuro Związku Gmin i Powiatów), który zostanie wskazany przez Związek Gmin i Powiatów Kanału Elbląskiego i Pojezierza Iławskiego.

Zadania Biura Związku, wynikające z realizacji Strategii, będą finansowane ze składek członkowskich (oddzielnej składki wnoszonej przez poszczególne samorzady).

Strategia będzie wdrażana poprzez realizację **zadań i projektów o charakterze zintegrowanym**.

Zintegrowany charakter projektów oznacza:

- **powołanie Zespołu Projektowego**, składającego się z przedstawicieli Operatora Strategii oraz przedstawicieli podmiotów bezpośrednio zaangażowanych w realizację projektu (koordynatorów gminnych i powiatowych, NGO, przedsiębiorców);
- **ponadlokalny cel szczegółowy projektu** odnoszący się do zapisów Strategii i obejmujący więcej niż jedną gminę. Jeżeli projekt będzie realizowany wyłącznie w jednej gminie musi jednocześnie wypełniać istotną lukę oddziaływującą na cały obszar KKE;
- **zaangażowanie różnych interesariuszy na etapie tworzenia koncepcji projektu i jego realizacji** – projekty będą miały charakter włączający, otwarty na aktywnych mieszkańców, organizacje społeczne, a także przedstawicieli biznesu i nauki. Zakres udziału różnych interesariuszy będzie uzależniony od tematyki projektu;
- **opracowanie koncepcji projektu wraz z harmonogramem realizacji oraz przewidywanymi środkami finansowymi**;
- **wstępną ocenę skutków realizacji projektu** – w szczególności, w jakim zakresie projekt przyczyni się do realizacji celów Strategii KKE oraz Strategii Warmińsko-Mazurskiej 2030, również w wymiarze przestrzennym.

Inne cechy projektów będą dookreślone w trakcie opracowywania m.in. Regionalnego Programu Operacyjnego dla Województwa Warmińsko-Mazurskiego na lata 2021-2027.

Odpowiedzialność za realizację zadań i projektów spoczywa na Zespołach Projektowych, w szczególności na jednostkach samorządu terytorialnego zgłaszających potrzebę realizacji określonych przedsięwzięć.

Każdy samorząd wyznacza Koordynatora gminnego/powiatowego, który odpowiada za zadania danej gminy/powiatu i jest osobą do kontaktu z Operatorem Strategii.

Każde zadanie bilateralne lub zintegrowane, czyli wymagające współpracy dwóch lub większej liczby podmiotów, musi mieć wskazanego koordynatora głównego oraz inne osoby odpowiedzialne za realizację zadania z ramienia każdego z partnerów.

W ramach Strategii zadania mogą być realizowane także przez inne podmioty (Partnerów), tj. m.in. podmioty prywatne, organizacje społeczne, jednostki administracji rządowej itp. Podmioty realizujące zadania wpisane do Strategii zobowiązane są do przekazywania niezbędnych informacji do opracowania monitoringu do Operatora Strategii.

Realizacja zadań sieciowych wymaga zawarcia partnerskich umów ze wskazaniem szczegółowych celów, wskaźników, budżetu, harmonogramu realizacji i zakresu odpowiedzialności Partnerów.

Strategia będzie realizowana poprzez stosowanie następujących zasad:

- odpowiedzialności – podmiot, który zgłasza zadanie odpowiada za jego realizację;
- partnerstwa – oznacza równe traktowanie wszystkich podmiotów oraz obowiązek czynnego włączania się w realizację Strategii;
- partycypacji społecznej – otwarcie na współpracę z wszystkimi zainteresowanymi wspieraniem realizacji Strategii.

8.2. MONITORING I EWALUACJA STRATEGII

Postępy realizacji Strategii Rozwoju w założeniu będą podlegały systematycznemu monitoringowi (raz do roku). Monitoring będzie realizowany przez **Operatora Strategii**.

System monitorowania Strategii Rozwoju Obszaru Kanału Elbląskiego zakłada roczny cykl monitorowania. Do oceny realizacji Strategii dobrano wskaźniki kontekstowe, które charakteryzują zmiany w obszarach tematycznych poszczególnych celów. Lista wskaźników może ulec zmianie ze względu na ich dostępność. Zbierane corocznie dane monitoringowe uwzględniać będą także bazę zrealizowanych przedsięwzięć – opisy projektów oraz dane o nakładach i produktach.

Członkowie Zespołów Projektowych oraz inne podmioty realizujące zadania (Partnerzy) w ramach Strategii przekazują Operatorowi Strategii informację na temat aktualnych wartości wskaźników oraz możliwych trudnościach i problemach w realizacji zadań.

Na podstawie tych danych Operator Strategii przygotowuje sprawozdanie z realizacji Strategii i przedkłada je Zarządowi Związku.

Tabela 8. Wskaźniki realizacji Strategii (kontekstowe)

Wskaźnik	Miara	Źródło danych
Wskaźniki celu głównego. Wzrost znaczenia obszaru współpracy Kraju Kanału Elbląskiego na mapie społeczno-gospodarczej województwa warmińsko-mazurskiego		
Liczba ludności KKE	liczba	BDL GUS
Dochody własne gmin KKE per capita	złoty	BDL GUS
Wskaźniki celu 1. Mieszkańcy KKE – kompetentni i przedsiębiorczy		
Nowo zarejestrowane podmioty gospodarcze na 1000 osób	liczba	BDL GUS
Udział bezrobotnych wśród os. w wieku produkcyjnym	%	BDL GUS
Udział pracujących w sekcjach PKD R i I	%	BDL GUS
Wskaźniki celu 2. Usługi w KKE – dostępne i wysokiej jakości		
Fundacje i stowarzyszenia na 1000 osób	liczba	BDL GUS
Liczba członków klubów sportowych na 1000 osób	liczba	BDL GUS
Wskaźniki celu 3. Gospodarka KKE – innowacyjna i ekologiczna		
Udział podmiotów zaliczanych do IS w liczbie tych podmiotów w regionie	%	BDL GUS
Udział osób prowadzących działalność gospodarczą w sekcji R i I	%	BDL GUS

Liczba pakietów turystycznych	liczba	Badanie własne
Stopień wykorzystania bazy noclegowej	%	BDL GUS
Uczestnicy imprez na 1000 mieszkańców	liczba	BDL GUS
Wskaźniki celu 4. Środowisko przyrodnicze KKE – bezpieczne i wyjątkowe		
Pomiary zanieczyszczeń powietrza w poszczególnych miejscowościach	Polski indeks jakości powietrza	GIOŚ
Liczba nasadzeń	liczba	BDL GUS
Wskaźniki celu 5. Infrastruktura KKE – nowoczesna i włączająca		
Liczba km dróg i tras rowerowych	km	Badanie własne
Liczba km budowanych/modernizowanych dróg	km	Badanie własne
Odsetek osób korzystających z sieci wodociągowej i kanalizacyjnej	%	BDL GUS
Wskaźniki celu 6. Relacje w KKE – budujące zaufanie i synergię		
Liczba inicjatyw współpracy gmin w ramach KKE	liczba	Badanie własne
Liczba wizyt studyjnych i udziału w targach promocyjnych w ramach KKE	liczba	Badanie własne

Źródło: opracowanie własne

Przegląd i aktualizacja dokumentu Strategii Rozwoju będzie mieć miejsce raz na 3 lata w okresie obowiązywania Strategii, dopuszcza się także taką możliwość aktualizacji w przypadku wystąpienia uzasadnionej konieczności. W sytuacji potrzeby realizacji przeglądu strategicznego bądź stwierdzenia przez jednostkę prowadzącą monitoring Strategii (np. w celu wprowadzenia zmian), zostaną przeprowadzone następujące działania:

1. Operator Strategii zgłasza wniosek o rozpoczęcie procesu przeglądu strategicznego do Zarządu Związku.
2. W oparciu o decyzję Zarządu, Operator określa sposób przeprowadzenia aktualizacji (praca własna / podmiotu zewnętrznego) oraz przygotowuje harmonogram procesu aktualizacji Strategii.
3. W ramach procesu, weryfikacji i aktualizacji poddane mogą zostać:
 - zapisy zawarte w części diagnostycznej – poprzez odniesienie się do aktualnych danych statystycznych oraz wyników analiz;
 - cele strategiczne i operacyjne i ich adekwatność do zweryfikowanej wizji rozwoju (w szczególności do domen strategicznego rozwoju);
 - zadania;
 - Obszar Strategicznej Interwencji;
 - Procedury wdrażania i monitorowania Strategii.
4. Zaktualizowana Strategia jest kierowana do konsultacji.
5. Po konsultacjach aktualizację Strategii przedstawia się Zarządowi Związku.

Pomiędzy zakończeniem opracowania dokumentu Strategii Rozwoju a jego wdrożeniem należy dokonać tzw. ewaluacji uprzedniej (*ex-ante*).

8.3. RAMY FINANSOWE I ŹRÓDŁA FINANSOWANIA

W planie finansowym uwzględniono zintegrowane zadania flagowe – rzutujące w największym stopniu na osiągnięcie założeń Strategii oraz pozostałe zadani

Tabela 9. Ramy finansowe Strategii.

L.p.	Nazwa zadania	Szacunkowy koszt
ZADANIA FLAGOWE		
1.	Rewitalizacja systemu wodnego Kanału Elbląskiego wraz z infrastrukturą przybrzeżną	
2.	Szlak Kulturowy Kanału Elbląskiego	
3.	CANAL VELO – budowa spójnego systemu sieci dróg i tras rowerowych Krainy Kanału Elbląskiego.	
SUMA		
POZOSTAŁE ZADANIA ZINTEGROWANE		
1.	Kompleksowa promocja obszaru Kanału Elbląskiego	18 000 000,00
2.	Poprawa jakości powietrza w obszarze Kanału Elbląskiego	364 700 000,00
3.	Poprawa bezpieczeństwa publicznego oraz dostosowanie w tym zakresie infrastruktury transportowej na obszarze Związku Gmin i Powiatów Kanału Elbląskiego i Pojezierza Iławskiego do potrzeb mieszkańców i turystów	78 050 000,00
4.	Dostosowanie infrastruktury szlaków wodnych do ruchu turystycznego oraz poprawa bezpieczeństwa wodnego wraz z zabezpieczeniem przeciwpowodziowym i minimalizacją skutków suszy	300 000 000,00
5.	Aktywni mieszkańcy regionu Kanału Elbląskiego	30 000 000,00
6.	Rozwój infrastruktury technicznej ochrony środowiska w obszarze Kanału Elbląskiego	185 200 000,00
7.	Kanał Elbląski – przedsiębiorczy region	50 000 000,00
8.	Kapitał społeczny dla rozwoju i promocji Kanału Elbląskiego	30 000 000,00
9.	Produkty Kanału Elbląskiego	10 000 000,00
10.	Budowa, rozbudowa i modernizacja sieci dróg publicznych wraz z infrastrukturą towarzyszącą na obszarze Krainy Kanału Elbląskiego i Pojezierza Iławskiego	590 000 000,00
11.	Rozwój transportu zbiorowego – rozwój linii komunikacyjnych; stworzenie systemu dynamicznej informacji pasażerskiej na obszarze Krainy Kanału Elbląskiego i Pojezierza Iławskiego	75 000 000,00
12.	Poprawa zdrowia mieszkańców obszaru Związku Gmin i Powiatów Kanału Elbląskiego i Pojezierza Iławskiego, w tym działania profilaktyczne, edukacyjne i infrastrukturalne	40 000 000,00
SUMA		1.770.950,00
ŁĄCZNA SUMA ZADAŃ W STRATEGII		3 077 050 000,00

Źródło: opracowanie własne

Wdrażanie założeń Strategii Rozwoju Obszaru Kanału Elbląskiego (w tym osiągnięcie zaplanowanych celów) wymaga zapewnienia odpowiednich środków finansowych na realizację zaplanowanych działań. Będą one pochodzić z różnych źródeł, wśród których należy wymienić:

- Środki własne JST wchodzących w skład Związku Gmin i Powiatów (środki pochodzące z budżetów gmin). Jest to jedno z podstawowych źródeł finansowania zaplanowanych działań w niniejszej Strategii. Środki własne JST zapewnią zarówno finansowanie niektórych inwestycji, jak również będą stanowiły wkład własny w przypadku realizacji zadań współfinansowanych ze środków UE i innych źródeł.
- Środki pozyskane z Unii Europejskiej - Nowa perspektywa budżetowa Unii Europejskiej na lata 2021-2027 umożliwi pozyskanie funduszy z programów krajowych oraz programu regionalnego. Środki finansowe na realizację celów tych programów będą pochodzić z Europejskiego Funduszu Rozwoju Regionalnego oraz Europejskiego Funduszu Społecznego. Należy jednak nadmienić, że podział środków w ramach dostępnych programów oraz opracowywanie ich ostatecznej wersji w dalszym ciągu trwa na szczeblu centralnym.
- Skarb Państwa – m.in. środki celowe w ministerstwach, zwłaszcza w Ministerstwie Rozwoju, Pracy i Technologii, Ministerstwie Kultury i Dziedzictwa Narodowego i Sportu, Ministerstwie Infrastruktury; Funduszu Inicjatyw Obywatelskich;
- Środki funduszy celowych w tym: Narodowego Funduszu Ochrony Środowiska i Gospodarki Wodnej, Wojewódzkiego Funduszu Ochrony Środowiska i Gospodarki Wodnej w Olsztynie, Banku Gospodarstwa Krajowego, Funduszu Pracy, Państwowego Funduszu Rehabilitacji Osób Niepełnosprawnych, Funduszu Rozwoju Kultury Fizycznej;
- Kapitał prywatny i środki własne (w ramach Partnerstwa Publiczno-Prywatnego);
- Kapitał prywatny (środki inwestorów prywatnych).

9. SPÓJNOŚĆ Z REGIONALNYMI I KRAJOWYMI DOKUMENTAMI STRATEGICZNYMI

Cele wyznaczone w ramach strategii rozwoju obszaru Kanału Elbląskiego zostały przeanalizowane pod względem spójności z celami następujących krajowych i regionalnych dokumentów strategicznych:

1. Strategią na rzecz Odpowiedzialnego Rozwoju do roku 2020 (z perspektywą do 2030), która została uchwalona w 2017 roku.
2. Krajową Strategią Rozwoju Regionalnego 2030, którą przyjęto po konsultacjach społecznych 17 września 2019 roku.
3. Strategią rozwoju województwa – Warmińsko-Mazurskie 2030 – projekt po konsultacjach społecznych (stan na wrzesień 2019 roku).

9.1. STRATEGIA NA RZECZ ODPOWIEDZIALNEGO ROZWOJU (SOR)

Cele strategiczne KKE 2030 wykazują spójność z celami szczegółowymi określonymi w Strategii na rzecz Odpowiedzialnego Rozwoju. Założenia zapisane w strategii KKE 2030 korespondują z poszczególnymi obszarami strategicznymi SOR oraz obszarami wspierającymi realizację celów krajowego dokumentu (Tabela 10):

I. Mieszkańcy KKE – kompetentni i przedsiębiorczy – cel strategiczny służący rozwojowi kapitału ludzkiego w pewnym stopniu, poprzez wybrane obszary SOR, wpisuje się w drugi i trzeci cel szczegółowy SOR.

II. Usługi w KKE – dostępne i wysokiej jakości – szeroko rozumiane działania związane z rozwojem sektora usług to zagadnienie wpisujące się zarówno w płaszczyznę wyrównywania ich dostępności (cel drugi SOR), jak i poprawę działań instytucji odpowiedzialnych za ich dostarczanie (cel trzeci SOR).

III. Gospodarka KKE – innowacyjna i ekologiczna – działania służące rozwojowi gospodarki innowacyjnej i ekologicznej, w tym oparte na turystyce, silnie korespondują z celem szczegółowym I i II SOR (a pośrednio także cel III).

IV. Środowisko przyrodnicze – bezpieczne i wyjątkowe – troska o środowisko przyrodnicze znajduje odzwierciedlenie zwłaszcza w celu drugim Strategii na Rzecz Odpowiedzialnego Rozwoju (częściowo także w I).

V. Infrastruktura KKE – nowoczesna i włączająca – najsilniejszy związek tego celu występuje z celem drugim SOR, ze względu na zapisane w nim działania służące wyrównywaniu dostępności różnego rodzaju infrastruktury (częściowo także cel III).

VI. Relacje w KKE – budujące zaufanie i synergę – cel będzie służył realizacji zwłaszcza celu drugiego i trzeciego Strategii na Rzecz Odpowiedzialnego Rozwoju, jednak warto podkreślić, że ze względu na swój horyzontalny charakter i działania ukierunkowane na współpracę i poprawę funkcjonowania instytucji, *de facto* można uznać, że pośrednio odpowiada on wszystkim celom strategii krajowej.

Tabela 10. Spójność celów strategicznych KKE 2030 z celami i obszarami Strategii na Rzecz Odpowiedzialnego Rozwoju

Cele KKE 2030	Cele szczegółowe (i obszary*) – Strategia na rzecz Odpowiedzialnego Rozwoju																	
	Trwały wzrost gospodarczy oparty coraz silniej o wiedzę, dane i doskonałość organizacyjną					Rozwój społecznie wrażliwy i terytorialnie zrównoważony		Skuteczne państwo i instytucje służące wzrostowi oraz włączeniu społecznemu i gospodarstwu					Obszary wspierające					
	1	2	3	4	5	6	7	8	9	10	11	12	1	2	3	4	5	6
I						+	+		+				+					
II						+	+			+				+				+
III		+	+	+		+	+						+					
IV		+					+									+	+	
V						+	+			+				+	+	+	+	
VI							+		+				+					

* Obszary: 1. Reindustrializacja; 2. Rozwój innowacyjnych firm; 3. Małe i średnie przedsiębiorstwa; 4. Kapitał dla rozwoju; 5. Ekspansja zagraniczna; 6. Spójność społeczna; 7. Rozwój zrównoważony terytorialnie; 8. Prawo w służbie obywatelom i gospodarce; 9. Instytucje prorozwojowe i strategiczne zarządzanie rozwojem; 10. E-państwo; 11. Finanse publiczne; 12. Efektywność wykorzystania środków UE.

* Obszary wspierające: 1. Kapitał ludzki i społeczny; 2. Cyfryzacja; 3. Transport; 4. Energia; 5. Środowisko przyrodnicze; 6. Bezpieczeństwo narodowe.

Źródło: opracowanie własne na podstawie Strategii na Rzecz Odpowiedzialnego Rozwoju

9.2. KRAJOWA STRATEGIA ROZWOJU REGIONALNEGO 2030

Przy porównaniu celów KKE 2030 z celami szczegółowymi Krajowej Strategii Rozwoju Regionalnego 2030 widoczne są następujące zależności (Tabela 11):

- ✓ W zasadzie wszystkie cele strategiczne wyznaczone dla Krainy Kanału Elbląskiego korespondują z pierwszym celem szczegółowym KSRR 2030, ponieważ jest to cel horyzontalny, służący wyrównywaniu dysproporcji rozwojowych na różnych płaszczyznach.
- ✓ Cel strategiczny I i III KKE 2030 wykazują spójność z drugim celem szczegółowym strategii krajowej. Szczególnie silny związek widoczny jest w zakresie założeń służących rozwojowi kapitału ludzkiego i silnej gospodarki, opartej na innowacjach i regionalnych inteligentnych specjalizacjach.
- ✓ Z celem trzecim KSRR 2030 szczególnie silny związek widoczny jest w zakresie działań służących rozwojowi kapitału ludzkiego, usług publicznych oraz kompetencji pracowników instytucji publicznej, a w efekcie jakości funkcjonowania administracji publicznej.

Tabela 11. Spójność celów strategicznych KKE 2030 z celami KSRR 2030

Cele strategiczne KKE 2030	Cele szczegółowe Krajowej Strategii Rozwoju Regionalnego 2030		
	Zwiększenie spójności rozwoju kraju w wymiarze społecznym, gospodarczym, środowiskowym i przestrzennym	Wzmacnianie regionalnych przewag konkurencyjnych	Podniesienie jakości zarządzania i wdrażania polityk kierunkowanych terytorialnie
I	+	+	+
II	+		+
III	+	+	
IV	+		
V	+		
VI	+		+

Źródło: opracowanie własne na podstawie KSRR 2030

9.3. STRATEGIA ROZWOJU SPOŁECZNO-GOSPODARCZEGO WOJEWÓDZTWA WARMIŃSKO-MAZURSKIEGO DO ROKU 2030 – WARMIŃSKO-MAZURSKIE 2030

Strategia rozwoju województwa warmińsko-mazurskiego jest najważniejszym dokumentem strategicznym, z którym spójność powinna zachowywać strategia obszaru Kanału Elbląskiego. Cele strategiczne KKE 2030 są silnie skorelowane z celami rozwoju regionu (Tabela 12).

Kanał Elbląski i obszar gmin wokół niego skupionych stanowi istotny wyróżnik (zwłaszcza z punktu widzenia dziedzictwa kulturowego i rozwoju turystyki) województwa warmińsko-mazurskiego i jego właściwe wykorzystanie może przyczynić się do wzrostu konkurencyjności całego regionu.

Za najważniejsze z punktu widzenia spójności rozwoju obu tych obszarów można wskazać następujące aspekty:

- ✓ założenia wszystkich celów strategicznych KKE 2030 znajdują powiązania z celami strategii wojewódzkiej i są to bardzo silne bezpośrednie związki;
- ✓ horyzontalne powiązania występują w przypadku celu związanego z rozwojem kapitału ludzkiego oraz celu dotyczącego dostępności i jakości usług, związanych bezpośrednio ze wzrostem kompetencji pracowników instytucji publicznych, w tym administracji;
- ✓ za szczególnie istotny w kontekście powiązań z rozwojem KKE należy uznać cel pierwszy rozwoju województwa, który zachowuje spójność (w dużym stopniu bezpośrednią), ze wszystkimi celami dedykowanymi obszarowi Kanału. Należy jednak mieć na uwadze, że w dużym stopniu jest to warunkowane spójnością wyłącznie wybranych kierunków działań (por. Tabela 13).

Tabela 12. Spójność celów strategicznych KKE 2030 z celami strategicznymi W-M 2030

Cele strategiczne KKE 2030	Cele strategiczne W-M 2030			
	Kompetencje przyszłości	Inteligentna produktywność	Kreatywna aktywność	Mocne fundamenty
I	+	+	+	+
II	+	+	+	+
III	+	+	+	
IV	+	+		+
V	+		+	+
VI	+	+	+	

Źródło: Warmińsko-Mazurskie 2030. Strategia rozwoju społeczno-gospodarczego (projekt)

Jednocześnie należy podkreślić, że wszystkie kierunki działań znajdują swoje odzwierciedlenie (pośrednie lub bezpośrednie) w założeniach rozwoju regionu (Tabela 13).

Tabela 13. Spójność kierunków działań KKE 2030 z celami operacyjnymi W-M 2030

Cele strategiczne KKE 2030		Cele strategiczne i operacyjne W-M 2030											
		Kompetencje przyszłości			Inteligentna produktywność			Kreatywna aktywność			Mocne fundamenty		
		1	2	3	1	2	3	1	2	3	1	2	3
I	1	+			+								
	2				+	+			+				
	3	+									+		
	4			+									
II	1			+									
	2							+		+	+		
	3		+								+	+	
III	1		+	+	+		+						
	2						+		+				
	3						+			+			
	4					+	+						
IV	1											+	+
	2												+
	3	+									+		
	4					+						+	+
V	1											+	
	2											+	
	3		+							+	+		
	4		+							+			
VI	1						+		+	+			
	2			+					+				
	3								+				

Źródło: Warmińsko-Mazurskie 2030. Strategia rozwoju społeczno-gospodarczego (projekt)

Szczegółowe powiązania obrazuje także zestawienie celów strategicznych W-M 2030 i KKE 2030 w kontekście OSI OF Niebieski Zachód, do którego należą wszystkie gminy tworzące Krainę Kanału Elbląskiego. Realizacja celów strategicznych KKE 2030 wspomogą osiągnięcie oczekiwanych efektów interwencji i zmian przestrzennych w OSI (Tabela 14)¹⁶.

Tabela 14. Cele strategiczne SRWW-M 2030 a cele strategiczne KKE 2030 w kontekście OSI Niebieski Zachód

Cel strategiczny W-M 2030	Oczekiwane efekty interwencji i zmiana przestrzenna w OSI Niebieski Zachód	Kierunki działań KKE 2030
Kompetencje przyszłości	<p>Oczekiwane efekty interwencji: Rozwinięte kompetencje kluczowe i programy podnoszące kwalifikacje mieszkańców Rozwinięta e-administracja Silne organizacje społeczne i okołobiznesowe</p> <p>Oczekiwana zmiana przestrzenna: Rozwinięte powiązania funkcjonalne wewnątrz obszaru oraz włączające gminy sąsiadujące (edukacja, turystyka, rynek pracy)</p>	<ul style="list-style-type: none"> Dostosowanie kwalifikacji mieszkańców do zmieniającej się sytuacji na rynku pracy Nowoczesne rozwiązania w sferze edukacji Zwiększenie szans zatrudnienia mieszkańców w obszarach IS i sektorze turystycznym Profesjonalizm sektora publicznego i pozarządowego Wsparcie i unowocześnienie działań instytucji i organizacji działających w sferze zadań publicznych
Inteligentna produktywność	<p>Oczekiwane efekty interwencji: Konkurencyjne usługi, w tym w obszarze srebrnej gospodarki Konkurencyjne firmy należące do inteligentnych specjalizacji Rozwinięta przedsiębiorczość Status uzdrowiska (Miłomłyn, Frombork)</p> <p>Oczekiwana zmiana przestrzenna: Wzrost znaczenia powiązań gospodarczych wewnątrz obszaru</p>	<ul style="list-style-type: none"> Wsparcie i unowocześnienie działań instytucji i organizacji działających w sferze zadań publicznych Wzrost bezpieczeństwa w obszarze KE Aktywizacja i włączenie społeczne Rozwój infrastruktury i usług okołobiznesowych Wspólny system atrakcji turystycznych Dziedzictwo kulturowe jako fundament rozwoju turystyki Rozwój turystyki zdrowotnej i uzdrowiskowej Dostosowanie kwalifikacji mieszkańców do zmieniającej się sytuacji na rynku pracy Nowoczesne rozwiązania w sferze edukacji
Kreatywna aktywność	<p>Oczekiwane efekty interwencji: Dobrze rozwinięta infrastruktura aktywności społecznej Rozwinięta współpraca sieciowa</p>	<ul style="list-style-type: none"> Aktywizacja i włączenie społeczne Budowa, rozbudowa i modernizacja infrastruktury społecznej Budowanie relacji między partnerami KE Współpraca nad spójnym wizerunkiem i kreacją marki KKE Wypracowanie modelu funkcjonowania Związku Gmin i Powiatów Kanału Elbląskiego i Pojezierza Iławskiego

¹⁶ W tabeli wskazane zostały kierunki działań najlepiej wpisujące się w oczekiwane efekty interwencji i zmian przestrzennych. Nie odpowiadają one wszystkim kierunkom wskazanym w tabeli 11.

<p>Mocne fundamenty</p>	<p>Oczekiwane efekty interwencji: Wysoki kapitał społeczny budowany w oparciu o projekty współpracy włączające różne grupy mieszkańców Bezpieczeństwo przeciwpowodziowe Wysokie wykorzystanie OZE i czyste środowisko przyrodnicze Dobra dostępność komunikacyjna zewnętrzna i wewnętrzna Uzupełnione braki w zakresie infrastruktury technicznej</p> <p>Oczekiwana zmiana przestrzenna: Wysoka jakość przestrzeni przyrodniczej obszaru</p>	<ul style="list-style-type: none"> • Wspólny system atrakcji turystycznych • Budowanie proekologicznych postaw w społeczeństwie • Efektywność energetyczna i gospodarka niskoemisyjna • Czystość i bioróżnorodność jezior • Innowacyjne rozwiązania w zakresie ochrony środowiska • Rozwój infrastruktury komunalnej • Rozwój infrastruktury komunikacyjnej • Wzrost jakości przestrzeni publicznych oraz rozbudowa infrastruktury turystycznej
-------------------------	--	---

Źródło: Warmińsko-Mazurskie 2030. Strategia rozwoju społeczno-gospodarczego (projekt)

10. WYKORZYSTANE ŹRÓDŁA

1. *Krajowa Strategia Rozwoju Regionalnego 2030. Rozwój społecznie wrażliwy i terytorialnie zrównoważony*, Warszawa 2019
2. *Lokalna Strategia Rozwoju Obszarów Wiejskich Kanału Elbląskiego na lata 2016-2023*, Stowarzyszenie Łączy Nas Kanał Elbląski Lokalna Grupa Działania, Elbląg 2015-2021
3. *Plan Zagospodarowania Przestrzennego Województwa Warmińsko-Mazurskiego*, Urząd Marszałkowski Województwa Warmińsko-Mazurskiego w Olsztynie, Olsztyn 2018
4. *Program Rozwoju Turystyki w Obszarze Kanału Elbląskiego i Pojezierza Iławskiego – nowa perspektywa 2014-2020 (aktualizacja kwiecień 2014)*, Związek Gmin Kanału Elbląskiego i Pojezierza Iławskiego, Ostróda 2014
5. *Strategia na rzecz Odpowiedzialnego Rozwoju do roku 2020 (z perspektywą do 2030 r.)*, Ministerstwo Rozwoju, Warszawa 2017
6. *Warmińsko-Mazurskie 2030. Strategia rozwoju społeczno-gospodarczego – projekt*, Urząd Marszałkowski Województwa Warmińsko-Mazurskiego w Olsztynie, Olsztyn 2019

Bank Danych Lokalnych GUS

<https://e-podroznik.pl>

<https://www.it-ilawa.pl/jezioro-jeziorak.html>

<https://kanal-elblaski.pl/region/kanal-elblaski.html>

<http://www.zwiazekkanalu.pl/o-zwiazku/>

<https://www.komputerswiat.pl/artykuly/redakcyjne/przemysl-40-rewolucja-przemyslowa-rozgrywa-sie-na-naszyc-oczach/pzfpbnb>

11. SPISY

TABELA 1. CZAS DOJAZDU I LICZBA POŁĄCZEŃ DO OLSZTYNA	21
TABELA 2. CZAS DOJAZDU I LICZBA POŁĄCZEŃ DO MIASTA POWIATOWEGO	21
TABELA 3. CZAS DOJAZDU I LICZBA POŁĄCZEŃ DO WARSZAWY	22
TABELA 4. CZAS DOJAZDU I LICZBA POŁĄCZEŃ DO GDAŃSKA	22
TABELA 5. WYBRANE ATRAKCJE TURYSTYCZNE NA TERENIE GMIN TWORZĄCYCH OBSZAR KANAŁU ELBLĄSKIEGO	23
TABELA 6. ANALIZA SWOT – MOCNE I SŁABE STRONY (KOLEJNOŚĆ CZYNNIKÓW NIE MA ZNACZENIA)	32
TABELA 7. ANALIZA SWOT – SZANSE I ZAGROŻENIA (KOLEJNOŚĆ CZYNNIKÓW NIE MA ZNACZENIA)	33
TABELA 8. WSKAŹNIKI REALIZACJI STRATEGII (KONTEKSTOWE)	90
TABELA 9. RAMY FINANSOWE STRATEGII.	92
TABELA 10. SPÓJNOŚĆ CELÓW STRATEGICZNYCH KKE 2030 Z CELAMI I OBSZARAMI STRATEGII NA RZECZ ODPOWIEDZIALNEGO ROZWOJU	95
TABELA 11. SPÓJNOŚĆ CELÓW STRATEGICZNYCH KKE 2030 Z CELAMI KSRR 2030	95
TABELA 12. SPÓJNOŚĆ CELÓW STRATEGICZNYCH KKE 2030 Z CELAMI STRATEGICZNYMI W-M 2030	96
TABELA 13. SPÓJNOŚĆ KIERUNKÓW DZIAŁAŃ KKE 2030 Z CELAMI OPERACYJNYMI W-M 2030	97
TABELA 14. CELE STRATEGICZNE SRWW-M 2030 A CELE STRATEGICZNE KKE 2030 W KONTEKŚCIE OSI NIEBIESKI ZACHÓD	97
WYKRES 1. ZMIANA LICZBY LUDNOŚCI W LATACH 2013 I 2018, 2013=100.....	9
WYKRES 2. PRZYRÓST NATURALNY NA 1000 MIESZKAŃCÓW I SALDO MIGRACJI W LATACH 2013 I 2018 (%)	10
WYKRES 3. LUDNOŚĆ WG EKONOMICZNYCH GRUP WIEKU W LATACH 2013 I 2018 (%).....	11
WYKRES 4. WSKAŹNIKI POZIOMU KAPITAŁU SPOŁECZNEGO W LATACH 2013 I 2018.	12
WYKRES 5. WSKAŹNIKI POZIOMU KAPITAŁU LUDZKIEGO W LATACH 2013 I 2018.	13
WYKRES 6. ZDAWALNOŚĆ EGZAMINÓW MATURALNYCH W LATACH 2013 I 2018	14
WYKRES 7. PRZECIĘTNE MIESIĘCZNE WYNAGRODZENIE BRUTTO W LATACH 2013 I 2018 – POZIOM POWIATÓW	14
WYKRES 8. LESISTOŚĆ ORAZ UDZIAŁ GRUNTÓW POD WODAMI POWIERZCHNIOWYMI W ROKU 2018	17
WYKRES 9. UDZIAŁ OBSZARÓW CHRONIONYCH W POWIERZCHNI OGÓŁEM W LATACH 2013 I 2018	18
WYKRES 10. LUDNOŚĆ KORZYSTAJĄCA Z INFRASTRUKTURY SIECIOWEJ W LATACH 2013 I 2018 (%)	19
WYKRES 11. WSKAŹNIKI PRZEDSIĘBIORCZOŚCI W LATACH 2013 I 2018	23
WYKRES 12. WSKAŹNIKI ROZWOJU TURYSTYKI W WYBRANYCH GMINACH OBSZARU KE LATACH 2013 I 2018*	27
WYKRES 13. WSKAŹNIKI ROZWOJU TURYSTYKI W POWIATACH OBSZARU KE LATACH 2013 I 2018	28
WYKRES 14. UDZIAŁ PODMIOTÓW ZALICZANYCH DO IS W LICZBIE PODMIOTÓW OGÓŁEM (%).....	29
WYKRES 15. ILORAZ LOKALIZACJI PODMIOTÓW GOSPODARCZYCH (LEWA OŚ) DLA INTELIGENTNYCH SPECJALIZACJI WARMII I MAZUR ORAZ JEGO ZMIANA (PRAWA OŚ) W LATACH 2013 I 2018	30
WYKRES 16. DOCHODY WŁASNE PER CAPITA (zł) W LATACH 2013 I 2018.....	31
WYKRES 17. ŚREDNIA WARTOŚĆ CAŁKOWITYCH DOTACJI Z UE (W ZŁ PER CAPITA) W LATACH 2013-2018 (LEWA OŚ) ORAZ UDZIAŁ POSZCZEGÓLNYCH GMIN (%) W DOTACJACH GMIN WJM W LATACH 2013 I 2018 (PRAWA OŚ)	31
MAPA 1. KRAINA KANAŁU ELBLĄSKIEGO.....	5
MAPA 2. OCENA POZIOMU WARUNKÓW ŻYCIA NA OBSZARACH WIEJSKICH	15
MAPA 3. MAPA OBSZARÓW ZAGROŻONYCH POWODZIĄ	16
MAPA 4. REGIONALNY SYSTEM OBSZARÓW CHRONIONYCH	18
MAPA 5. INFRASTRUKTURA KOMUNIKACYJNA – INWESTYCJE DROGOWE	20
MAPA 6. TURYSTYKA. UWARUNKOWANIA WEWNĘTRZNE	25
MAPA 7. MODEL STRUKTURY FUNKCJONALNO-PRZESTRZENNEJ - PLANSZA I. FUNKCJE I SPOSOBY UŻYTKOWANIA TERENU.	59
MAPA 8. MODEL STRUKTURY FUNKCJONALNO-PRZESTRZENNEJ - PLANSZA III – KIERUNKI ROZWOJU REALIZOWANE W RAMACH ZINTEGROWANEGO PROJEKTU FLAGOWEGO - REWITALIZACJA SYSTEMU WODNEGO KANAŁU ELBLĄSKIEGO WRAZ Z INFRASTRUKTURĄ PRZYBRZEŻNĄ.	60
MAPA 9. MODEL STRUKTURY FUNKCJONALNO-PRZESTRZENNEJ - PLANSZA IV — SZLAK KULTUROWY KANAŁU ELBLĄSKIEGO.	61
MAPA 10. MODEL STRUKTURY FUNKCJONALNO-PRZESTRZENNEJ - PLANSZA V – KIERUNKI ROZWOJU REALIZOWANE W RAMACH ZINTEGROWANEGO PROJEKTU FLAGOWEGO - CANAL VELO – BUDOWA SPÓJNEGO SYSTEMU SIECI DRÓG I TRAS ROWEROWYCH KRAINY KANAŁU ELBLĄSKIEGO.	62